



รายงานผล

การติดตามและประเมินผลแผนพัฒนาท้องถิ่น
(พ.ศ. ๒๕๖๖ – ๒๕๗๐) ปีงบประมาณ พ.ศ. ๒๕๖๙

และ

รายงานผลการติดตามและประเมินผลยุทธศาสตร์และโครงการ
เพื่อความสอดคล้องแผนพัฒนาท้องถิ่นขององค์กรปกครองส่วนท้องถิ่น
แผนพัฒนาท้องถิ่น (พ.ศ. ๒๕๖๖ – ๒๕๗๐)
ประจำปีงบประมาณ พ.ศ. ๒๕๖๙
ขององค์การบริหารส่วนตำบลท่าแยก

โดยคณะกรรมการติดตามและประเมินผลแผนพัฒนาองค์การบริหารส่วนตำบลท่าแยก
อำเภอเมืองสระแก้ว จังหวัดสระแก้ว
โทรศัพท์/โทรสาร ๐๓๗-๒๔๔๕๐๖

คำนำ

ด้วยระเบียบกระทรวงมหาดไทย ว่าด้วยการจัดทำแผนพัฒนาขององค์กรปกครองส่วนท้องถิ่น พ.ศ. ๒๕๔๘ หมวด ๖ ข้อ ๒๙ และระเบียบกระทรวงมหาดไทย ว่าด้วยการจัดทำแผนพัฒนาขององค์กรปกครองส่วนท้องถิ่น (ฉบับที่ ๒) พ.ศ. ๒๕๕๙ ข้อ ๑๓ และ ข้อ ๑๔ ได้กำหนดให้มีการดำเนินการติดตามและประเมินผลแผนพัฒนาขององค์กรปกครองส่วนท้องถิ่น โดยคณะกรรมการติดตามและประเมินผลแผนพัฒนา มีหน้าที่ดำเนินการติดตามและประเมินผลแผนพัฒนาขององค์กรปกครองส่วนท้องถิ่น ซึ่งคณะกรรมการจะต้องดำเนินการกำหนดแนวทาง วิธีการในการติดตามและประเมินผลแผนพัฒนา ดำเนินการติดตามและประเมินผลแผนพัฒนา รายงานผลและเสนอความเห็นซึ่งได้จากการติดตามและประเมินผลแผนพัฒนาต่อผู้บริหารท้องถิ่น เพื่อให้ผู้บริหารท้องถิ่นเสนอต่อสภาท้องถิ่น และคณะกรรมการพัฒนาท้องถิ่น พร้อมทั้งประกาศผลการติดตามและประเมินผลแผนพัฒนาให้ประชาชนในท้องถิ่นทราบในที่เปิดเผยภายในสิบห้าวัน นับแต่วันรายงานผลและเสนอความเห็นดังกล่าวและต้องปิดประกาศไว้เป็นระยะเวลาไม่น้อยกว่าสามสิบวัน โดยอย่างน้อยปีละสองครั้งภายในเดือนเมษายนและภายในเดือนตุลาคมของทุกปี

ดังนั้น เพื่อให้การติดตามและประเมินผลแผนถูกต้องตามระเบียบดังกล่าวและมีประสิทธิภาพ คณะกรรมการติดตามและประเมินผลแผนพัฒนาองค์การบริหารส่วนตำบลท่าแยก จึงได้ดำเนินการติดตามและประเมินผลแผนพัฒนาองค์การบริหารส่วนตำบลท่าแยก ปีงบประมาณ พ.ศ. ๒๕๖๘ (รอบเดือนกันยายน พ.ศ. ๒๕๖๘) ขึ้น เพื่อรายงานและเสนอความเห็นที่ได้จากการติดตามให้นายกององค์การบริหารส่วนตำบลท่าแยก คณะกรรมการหวังเป็นว่ารายงานผลการติดตามฉบับนี้จะสามารถเป็นประโยชน์อย่างยิ่งในการพัฒนาองค์การบริหารส่วนตำบล สามารถแก้ไขปัญหาให้กับประชาชนได้ และประชาชนเกิดความพึงพอใจสูงสุด

สารบัญ

เรื่อง

หน้า

๑. สรุปรายงานผลการติดตามและประเมินผลแผนพัฒนา

ปีงบประมาณ พ.ศ. ๒๕๖๘ (รอบเดือนกันยายน พ.ศ. ๒๕๖๘)

ส่วนที่ ๑ บทนำ

๑

๑. ความสำคัญของการติดตามและประเมินผล
๒. วัตถุประสงค์ของการติดตามและประเมินผล
๓. ขั้นตอนการติดตามและประเมินผล
๔. เครื่องมือการติดตามและประเมินผล
๕. ประโยชน์ของการติดตามและประเมินผล

ส่วนที่ ๒ การติดตามและประเมินผล

๑๖

๑. สรุปผลการติดตามและประเมินผล ปีงบประมาณ พ.ศ. ๒๕๖๘
๒. แนวทางการติดตามและประเมินผล ปีงบประมาณ พ.ศ. ๒๕๖๘

ส่วนที่ ๓ ผลการวิเคราะห์การติดตามและประเมินผล

๓๘

๑. ผลการพิจารณาการติดตามและประเมินผลยุทธศาสตร์เพื่อความสอดคล้อง
แผนพัฒนาท้องถิ่น
๒. ผลการพิจารณาการติดตามและประเมินผลโครงการเพื่อความสอดคล้องแผนพัฒนาท้องถิ่น
๓. การวิเคราะห์เชิงปริมาณ
๔. การวิเคราะห์เชิงคุณภาพ
๕. สรุปผลการวิเคราะห์การติดตามและประเมินผล

ส่วนที่ ๔ สรุปผล ข้อเสนอแนะและข้อเสนอแนะ

๗๕

๑. สรุปผลการพัฒนาท้องถิ่นในภาพรวม
๒. ข้อเสนอแนะในการจัดทำแผนพัฒนาท้องถิ่นในอนาคต

ภาคผนวก

๑. คำสั่งองค์การบริหารส่วนตำบล/เทศบาล/องค์การบริหารส่วนจังหวัด
๒. แบบสำรวจความพึงพอใจของประชาชน

ฯลฯ

ส่วนที่ ๑ บทนำ

๑. ความสำคัญของการติดตามและประเมินผล
๒. วัตถุประสงค์ของการติดตามและประเมินผล
๓. ขั้นตอนการติดตามและประเมินผล
๔. เครื่องมือการติดตามและประเมินผล
๕. ประโยชน์ของการติดตามและประเมินผล

ส่วนที่ ๑

๑. บทนำ

เนื่องด้วย พระราชบัญญัติสภาตำบลและองค์การบริหารส่วนตำบล พ.ศ. ๒๕๓๗ ที่แก้ไขเพิ่มเติมถึง ฉบับที่ ๗ พ.ศ. ๒๕๖๒ และพระราชบัญญัติกำหนดแผนและขั้นตอนการกระจายอำนาจให้แก่องค์กรปกครอง ส่วนท้องถิ่น พ.ศ. ๒๕๔๒ ได้กำหนดให้องค์กรปกครองส่วนท้องถิ่นมีบทบาทและอำนาจหน้าที่ต่างๆ เพื่อ ประชาชน ทั้งในด้านโครงสร้างพื้นฐาน ด้านงานส่งเสริมคุณภาพชีวิต ด้านการจัดระเบียบชุมชน/สังคม และ การรักษาความสงบเรียบร้อย ด้านการวางแผน การส่งเสริมการลงทุนพาณิชย์กรรม และการท่องเที่ยว ด้าน การบริหารจัดการ การอนุรักษ์ทรัพยากรธรรมชาติและสิ่งแวดล้อม ด้านศิลปวัฒนธรรม จารีตประเพณี และภูมิ ปัญญาท้องถิ่น แม้ว่าองค์กรปกครองส่วนท้องถิ่นจะมีอำนาจหน้าที่ แต่องค์กรปกครองส่วนท้องถิ่นส่วนใหญ่ ยังคงมีทรัพยากรจำกัด ทั้งทรัพยากรบุคคล งบประมาณ และวัสดุอุปกรณ์ เพื่อให้การดำเนินงานขององค์กร เป็นไปอย่างมีประสิทธิภาพและประสิทธิผลมีความโปร่งใส และเกิดประโยชน์สูงสุดแก่ท้องถิ่นของตน จึง กำหนดให้องค์กรปกครองส่วนท้องถิ่น มีหน้าที่จัดทำแผนพัฒนาท้องถิ่นของตนเอง โดยให้จัดทำตามระเบียบ กระทรวงมหาดไทย ว่าด้วยการจัดทำแผนพัฒนาขององค์กรปกครองส่วนท้องถิ่น พ.ศ. ๒๕๔๘ และที่แก้ไข เพิ่มเติมถึง (ฉบับที่ ๓) พ.ศ. ๒๕๖๑ ทั้งนี้ แผนพัฒนาท้องถิ่นจะต้องสอดคล้องกับแผนพัฒนาจังหวัด ยุทธศาสตร์การพัฒนาขององค์กรปกครองส่วนท้องถิ่นในเขตจังหวัด แผนพัฒนาอำเภอ แผนพัฒนาตำบล แผนพัฒนาหมู่บ้านหรือแผนชุมชน อันมีลักษณะเป็นการกำหนดรายละเอียดแผนงาน จึงต้องมีการกำหนด ยุทธศาสตร์การพัฒนาขององค์กรปกครองส่วนท้องถิ่นในเขตจังหวัดขึ้น ตามกระบวนการพิจารณาจาก ประชาคมท้องถิ่นระดับจังหวัด ร่วมกับคณะกรรมการพัฒนาองค์การบริหารส่วนจังหวัด คณะกรรมการประสาน แผนพัฒนาท้องถิ่นระดับจังหวัด ผู้แทนองค์กรปกครองส่วนท้องถิ่นในเขตจังหวัด ร่วมกันจัดทำ ทบทวน หรือเปลี่ยนแปลงยุทธศาสตร์การพัฒนาขององค์กรปกครองส่วนท้องถิ่นในเขตจังหวัด เพื่อให้การจัดทำ แผนพัฒนาขององค์กรปกครองส่วนท้องถิ่นเกิดประสิทธิภาพ ประสิทธิผล โดยนำยุทธศาสตร์การพัฒนาของ องค์กรปกครองส่วนท้องถิ่นในเขตจังหวัดไปใช้เป็นแนวทางในการจัดทำแผนพัฒนาท้องถิ่นของตนเองได้ต่อไป และเพื่อให้สามารถบูรณาการกับแผนพัฒนาจังหวัด แผนปฏิบัติราชการประจำปีของจังหวัดและตอบสนอง ความต้องการของประชาชนอันจะนำไปสู่การจัดทำงบประมาณ ที่มีประสิทธิภาพในท้องถิ่นได้อย่างแท้จริง เป็นเครื่องมือในการพัฒนาท้องถิ่นให้เข้มแข็ง เกิดประโยชน์สูงสุดต่อประชาชนในท้องถิ่น

ดังนั้น องค์กรปกครองส่วนท้องถิ่น จึงต้องกำหนดยุทธศาสตร์การพัฒนาขององค์กรปกครองส่วน ท้องถิ่นให้สอดคล้องยุทธศาสตร์การพัฒนาขององค์กรปกครองส่วนท้องถิ่นในเขตจังหวัด เพื่อนำไปสู่การ บูรณาการร่วมกัน ให้เกิดความสอดคล้องกับแผนพัฒนาจังหวัด สามารถเชื่อมโยงไปสู่แผนพัฒนาภูมิภาค แผนพัฒนาภาค แผนพัฒนาเศรษฐกิจและสังคมแห่งชาติ ฉบับที่ ๑๓ แผนยุทธศาสตร์ชาติ ๒๐ ปี ไทยแลนด์ ๔.๐ และในการจัดทำแผนพัฒนาท้องถิ่น จึงจำเป็นต้องมีการกำหนดแผนพัฒนาที่สามารถตอบสนองต่อการ ทำงานเพื่อพัฒนาท้องถิ่นและสามารถบ่งชี้ความสำเร็จของแผนได้ด้วยเหตุผลที่มีการวางแผนมีความสำคัญ ๕ ประการคือ

- ๑) เป็นการลดความไม่แน่นอนและปัญหาความยุ่งยากซับซ้อนที่จะเกิดขึ้นในอนาคต
- ๒) ทำให้เกิดการยอมรับแนวความคิดใหม่ๆ เข้ามาในองค์กร
- ๓) ทำให้การดำเนินการขององค์กรบรรลุเป้าหมายที่ปรารถนา
- ๔) เป็นการลดความสูญเปล่าของหน่วยงานที่ซับซ้อน และ
- ๕) ทำให้เกิดความชัดเจนในการดำเนินงาน

ดังนั้น การวางแผนคือ ความพยายามที่เป็นระบบ (System attempt) เพื่อตัดสินใจเลือกแนวทางปฏิบัติที่ดีที่สุดสำหรับอนาคต เพื่อให้องค์การบรรลุผลที่ปรารถนา จากที่กล่าวมาข้างต้น แม้ว่าองค์กรปกครองส่วนท้องถิ่นจะมีแผนพัฒนาท้องถิ่นที่ดีเท่าไรก็ตาม แต่หากไม่สามารถบังคับซึ่งผลการดำเนินงานที่เกิดขึ้นได้ ก็ไม่สามารถที่จะบ่งบอกความสำเร็จของแผนพัฒนาท้องถิ่นได้ เพราะฉะนั้น จึงต้องมีการติดตามและประเมินผลแผนพัฒนาท้องถิ่น อันเป็นเครื่องมือที่สำคัญประการหนึ่งที่จะให้้องค์กรปกครองส่วนท้องถิ่นสามารถดำเนินงานได้ตามเป้าหมายที่วางไว้ โดยมีวัตถุประสงค์ เพื่อปรับปรุงประสิทธิภาพการจัดการและการบริหาร เพื่อการปรับปรุงแผนงาน เพื่อประเมินความเหมาะสมของการเปลี่ยนแปลงที่เกิดขึ้นกับโครงการ เพื่อระบุแนวทางที่จะปรับปรุงมาตรการที่จะนำไปใช้ให้เหมาะสมเพื่อความกระชับชัดของแผนงาน พัฒนาแผนงาน ตอบสนองความต้องการของผู้ให้การสนับสนุนทางการเงิน ทดสอบแนวความคิดริเริ่มในการแก้ไขปัญหาของท้องถิ่น เพื่อตัดสินใจที่จะขยายโครงการหรือยุติโครงการ การติดตามและประเมินแผนพัฒนาท้องถิ่น คณะกรรมการหวังเป็นว่ารายงานผลการติดตามและประเมินผลแผนพัฒนาท้องถิ่น ฉบับนี้จะสามารถเป็นประโยชน์อย่างยิ่งในการพัฒนาองค์การบริหารส่วนตำบลท่าแยก สามารถแก้ไขปัญหาให้กับประชาชนได้ มีความเจริญก้าวหน้า มั่งคั่ง ยั่งยืน ประชาชนเกิดความพึงพอใจสูงสุด ตามระเบียบกระทรวงมหาดไทย ว่าด้วยการจัดทำแผนพัฒนาขององค์กรปกครองส่วนท้องถิ่น พ.ศ. ๒๕๔๘ หมวด ๖ ข้อ ๒๙ และ ข้อ ๓๐ และที่แก้ไขเพิ่มเติมถึง (ฉบับที่ ๓) พ.ศ. ๒๕๖๑ และหนังสือกระทรวงมหาดไทยที่ มท ๐๘๑๐.๓/ว ๖๐๘๖ ลงวันที่ ๑๙ สิงหาคม ๒๕๖๕ เรื่อง ชักซ้อมแนวทางปฏิบัติการใช้แผนพัฒนาท้องถิ่นขององค์กรปกครองส่วนท้องถิ่น เพื่อจัดทำบริการสาธารณะหรือกิจกรรมบริการสาธารณะ โดยดำเนินการติดตามและประเมินผลแผนพัฒนาขององค์กรปกครองส่วนท้องถิ่น ให้ดำเนินการตามแนวทางปฏิบัติการใช้แผนพัฒนาท้องถิ่นขององค์กรปกครองส่วนท้องถิ่นเพื่อจัดทำบริการสาธารณะหรือกิจกรรมบริการสาธารณะ และได้กำหนดให้มีการดำเนินการติดตามและประเมินผลแผนพัฒนาท้องถิ่นขององค์กรปกครองส่วนท้องถิ่นโดยคณะกรรมการติดตามและประเมินผลแผนพัฒนาท้องถิ่น ซึ่งองค์การบริหารส่วนตำบลท่าแยกได้ดำเนินการจัดทำแผนพัฒนาท้องถิ่น (พ.ศ. ๒๕๖๖ – ๒๕๗๐) และแก้ไข เพิ่มเติม เปลี่ยนแปลงตามระเบียบกระทรวงมหาดไทย ว่าด้วยการจัดทำแผนพัฒนาขององค์กรปกครองส่วนท้องถิ่น พ.ศ. ๒๕๔๘ และที่แก้ไขเพิ่มเติมถึง (ฉบับที่ ๓) พ.ศ. ๒๕๖๑ และหนังสือกระทรวงมหาดไทย ด่วนที่สุด ที่ มท ๐๘๑๐.๓/ว ๗๔๖๗ ลงวันที่ ๑๔ ธันวาคม ๒๕๖๓ เรื่อง แนวทางการจัดทำแผนพัฒนาท้องถิ่น (พ.ศ. ๒๕๖๖ – ๒๕๗๐) ประกอบกับองค์การบริหารส่วนตำบลท่าแยก ได้จัดทำข้อบัญญัติงบประมาณรายจ่าย ประจำปีงบประมาณ พ.ศ. ๒๕๖๘ จากที่กล่าวมา คณะกรรมการติดตามและประเมินผลแผนพัฒนาองค์การบริหารส่วนตำบลท่าแยก จะต้องดำเนินการติดตามและประเมินผลแผนพัฒนาขององค์การบริหารส่วนตำบลท่าแยก ดังนี้

๑. การติดตามและประเมินผลแผนพัฒนาท้องถิ่น (พ.ศ. ๒๕๖๖-๒๕๗๐) ปีงบประมาณ พ.ศ. ๒๕๖๘ ตามระเบียบกระทรวงมหาดไทย ว่าด้วยการจัดทำแผนพัฒนาขององค์กรปกครองส่วนท้องถิ่น พ.ศ. ๒๕๔๘ หมวด ๖ ข้อ ๒๙ (๒) ดำเนินการติดตามและประเมินผลแผนพัฒนา (๓) รายงานผลและเสนอความเห็นซึ่งได้จากการติดตามและประเมินผลแผนพัฒนาท้องถิ่นต่อผู้บริหารท้องถิ่น เพื่อให้ผู้บริหารท้องถิ่น เสนอต่อสภาท้องถิ่น และคณะกรรมการพัฒนาท้องถิ่น พร้อมทั้งประกาศผลการติดตามและประเมินผลแผนพัฒนาให้ประชาชนในท้องถิ่นทราบในที่เปิดเผยภายในสิบห้าวันนับแต่วันรายงานผลและเสนอความเห็นดังกล่าว และต้องปิดประกาศไว้เป็นระยะเวลาไม่น้อยกว่าสามสิบวันโดยอย่างน้อยปีละหนึ่งครั้งภายในเดือนธันวาคมของทุกปี ซึ่งแก้ไขเพิ่มเติมโดยระเบียบกระทรวงมหาดไทย ว่าด้วยการจัดทำแผนพัฒนาขององค์กรปกครองส่วนท้องถิ่น (ฉบับที่ ๓) พ.ศ. ๒๕๖๑ ข้อ ๑๒ โดยนำข้อมูลจากระบบสารสนเทศการบริหารจัดการเพื่อการวางแผนและประเมินผลการใช้จ่ายงบประมาณขององค์กรปกครองส่วนท้องถิ่น (E-plan : Electronic Plan) มาเป็นข้อมูลในการติดตามด้วย

๒. ดำเนินการการติดตามและประเมินผลยุทธศาสตร์และโครงการเพื่อความสอดคล้องแผนพัฒนาท้องถิ่นขององค์กรปกครองส่วนท้องถิ่น แผนพัฒนาท้องถิ่น (พ.ศ. ๒๕๖๖ - ๒๕๗๐) ประจำปีงบประมาณ พ.ศ. ๒๕๖๘ ขององค์การบริหารส่วนตำบลท่าแยก ตามระเบียบกระทรวงมหาดไทย ว่าด้วยการจัดทำแผนพัฒนาขององค์กรปกครองส่วนท้องถิ่น พ.ศ. ๒๕๔๘ และแก้ไขเพิ่มเติมถึง (ฉบับที่ ๓) พ.ศ. ๒๕๖๑ และหนังสือกระทรวงมหาดไทยที่ มท ๐๘๑๐.๓/ว ๖๐๘๖ ลงวันที่ ๑๙ สิงหาคม ๒๕๖๕ เรื่อง ชักซ้อมแนวทางปฏิบัติการใช้แผนพัฒนาท้องถิ่นขององค์กรปกครองส่วนท้องถิ่นเพื่อจัดทำบริการสาธารณะหรือกิจกรรมบริการสาธารณะ สิ่งที่ส่งมาด้วย แนวทางปฏิบัติการใช้แผนพัฒนาท้องถิ่นขององค์กรปกครองส่วนท้องถิ่นเพื่อจัดทำบริการสาธารณะหรือกิจกรรมสาธารณะ ข้อ ๑๕.๖ การติดตามและประเมินผลยุทธศาสตร์เพื่อความสอดคล้องแผนพัฒนาท้องถิ่น และข้อ ๑๕.๗ การติดตามและประเมินผลโครงการเพื่อความสอดคล้องแผนพัฒนาท้องถิ่น

๒. ความหมายของการติดตามและประเมินผล

“ระบบติดตาม” เป็นเครื่องมือสำคัญที่ช่วยในการปรับปรุงประสิทธิภาพในการดำเนินงาน รวมถึง “ระบบประเมินผล” ที่คอยเป็นตัวบ่งชี้ว่า ผลจากการดำเนินงานเป็นไปตามหรือบรรลุตามเป้าหมายหรือไม่อย่างไร เพื่อนำข้อมูลดังกล่าวมาใช้ในการปรับปรุง แก้ไข ขยายขอบเขต หรือแม้แต่ยุติการดำเนินงาน

การติดตามและการประเมินผลถือได้ว่าเป็นเครื่องมือที่จำเป็นในการปรับปรุงประสิทธิภาพของโครงการที่ดำเนินการอยู่โดยที่ “การติดตาม” (monitoring) หมายถึง กิจกรรมภายในโครงการซึ่งถูกออกแบบเพื่อให้ข้อมูลป้อนกลับ (feedback) เกี่ยวกับการดำเนินงานโครงการ ปัญหาที่กำลังเผชิญอยู่และประสิทธิภาพของวิธีการดำเนินงาน หากไม่มีระบบติดตามของโครงการแล้ว ย่อมส่งผลให้เกิดความล่าช้า ในการดำเนินงานให้ลุ่ลวง ค่าใช้จ่ายโครงการสูงเกินกว่าที่กำหนดไว้ กลุ่มเป้าหมายหลักของโครงการไม่ได้รับประโยชน์หรือได้รับน้อยกว่าที่ควรจะเป็น เกิดปัญหาในการควบคุมคุณภาพของการดำเนินงานเสียเวลาในการตรวจสอบความขัดแย้งในการปฏิบัติงานภายในหน่วยงานหรือระหว่างหน่วยงานกับกลุ่มเป้าหมายที่ได้รับประโยชน์จากโครงการ ในทางตรงกันข้ามหากโครงการมีระบบติดตามที่ดีแล้ว จะก่อให้เกิดประสิทธิภาพในการใช้ต้นทุน (cost-effective) ดำเนินงานด้านต่างๆ เป็นการให้ข้อมูลป้อนกลับเกี่ยวกับการบรรลุเป้าหมายของโครงการต่างๆ การระบุปัญหาที่เกิดขึ้นในโครงการและการเสนอทางแก้ปัญหา การติดตามดูความสามารถในการเข้าถึงโครงการของกลุ่มเป้าหมาย การติดตามดูประสิทธิภาพในการดำเนินงานของส่วนต่างๆ ในโครงการ และการ

เสนอวิธีการปรับปรุงการดำเนินงานโดยส่วนใหญ่แล้วผู้บริหารโครงการมักจะไม่ได้ให้ความสำคัญกับการวางระบบติดตามโครงการ เนื่องจากว่าเป็นสิ่งที่ต้องใช้เทคนิคเชิงวิชาการค่อนข้างสูง จึงปล่อยให้เจ้าหน้าที่ของหน่วยงานระดับสูงกว่าเป็นผู้ดำเนินการ นอกจากนี้ยังเสียค่าใช้จ่ายสูง และก่อให้เกิดความยุ่งยากซับซ้อนในทางปฏิบัติ อย่างไรก็ตามในความเป็นจริงแล้วขึ้นอยู่กับความจำเป็นและทรัพยากรที่มีอยู่ในแต่ละโครงการ เพราะฉะนั้นจะเห็นได้ว่าการวางระบบติดตามไม่จำเป็นที่จะต้องแบกรับภาระต้นทุนที่สูงหรือมีความซับซ้อนแต่อย่างใด บางโครงการมีระบบติดตามที่อาศัยพนักงาน ชั่วโมง (part-time) เพียงคนเดียว โดยมีหน้าที่จัดทำรายงานการติดตามประจำไตรมาส หรือในบางโครงการอาศัยพนักงานเต็มเวลา (full-time) เพียงจำนวนหนึ่งที่มีความเชี่ยวชาญในการทำการศึกษาดูงานเพื่อจะเลือกใช้วิธีติดตามที่ก่อให้เกิดประสิทธิภาพในการใช้ต้นทุนสูงสุดในส่วนของ “การประเมินผล” นั้น เป็นสิ่งหนึ่งที่สำคัญสำหรับการดำเนินการเช่นเดียวกับการติดตาม เพราะผลที่ได้จากการประเมินจะใช้ในการปรับปรุง แก้ไข การขยายขอบเขต หรือการยุติการดำเนินการซึ่งขึ้นอยู่กับวัตถุประสงค์ของการประเมิน การประเมินผลแผนงานจึงเป็นสิ่งที่ต้องบ่งชี้ว่าแผนงานที่กำหนดไว้ได้มีการปฏิบัติหรือไม่ อย่างไร อันเป็นตัวชี้วัดว่าแผนหรือโครงการที่ได้ดำเนินการไปแล้วนั้นให้ผลเป็นอย่างไร นำไปสู่ความสำเร็จตามแผนงานที่กำหนดไว้หรือไม่ อีกทั้งการติดตามและประเมินผลยังเป็นการตรวจสอบดูว่ามีความสอดคล้องกับการใช้ทรัพยากร (งบประมาณ) เพียงใด ซึ่งผลที่ได้จากการติดตามและประเมินผลถือเป็นข้อมูลย้อนกลับ (feedback) ที่สามารถนำไปในการปรับปรุงและการตัดสินใจต่อไป นอกจากนี้การประเมินผลยังถือเป็นกระบวนการตัดสินใจคุณค่าและการตัดสินใจอย่างมีหลักเกณฑ์โดยใช้ข้อมูลที่เก็บรวบรวม

ดังนั้น การติดตามและประเมินผลจึงเป็นกลไกในการตรวจสอบการทำงานขององค์กรปกครองส่วนท้องถิ่นเพื่อให้เกิดความโปร่งใส เป็นเข็มทิศที่จะชี้ได้ว่าการพัฒนาท้องถิ่นจะไปในทิศทางใดจะดำเนินการต่อหรือยุติโครงการต่างๆ เป็นกลไกของการขับเคลื่อนเสริมสร้างระบอบประชาธิปไตยในท้องถิ่น เพราะว่าการดำเนินการใดๆ ของหน่วยงานหรือองค์กรปกครองส่วนท้องถิ่นเมื่อมีการประเมินผลในสิ่งที่วางแผนไว้แล้วและที่ได้จัดทำเป็นงบประมาณรายจ่ายได้รับการตรวจสอบติดตามโดยคณะกรรมการที่ถูกจัดตั้งขึ้นก็ตามหรือจากการติดตามการประเมินผลโดยหน่วยงานภาครัฐ ภาคเอกชน ภาคประชาสังคม สมาชิกสภาท้องถิ่น ประชาชนในท้องถิ่นล้วนเป็นกระบวนการมีส่วนร่วมเพื่อให้เกิดความโปร่งใส เป็นกระบวนการที่บอกถึงการบรรลุเป้าหมายขององค์กรปกครองส่วนท้องถิ่น ซึ่งอาจจะเป็นผลผลิต การบริการหรือความพึงพอใจซึ่งเกิดจากกระบวนการวางแผน

การวางแผนพัฒนาท้องถิ่น เป็นการประเมินประสิทธิภาพประสิทธิผลของการดำเนินโครงการกิจกรรม ซึ่งเป็นการประเมินทั้งแผนงาน นโยบายขององค์กรและประเมินผลการปฏิบัติงานของบุคคลในองค์กรว่าแผนยุทธศาสตร์และแนวทางที่ถูกกำหนดไว้ในรูปแบบของแผนนั้นดำเนินการบรรลุวัตถุประสงค์จริงหรือไม่ สนองตอบต่อความต้องการของประชาชนหรือผู้ที่มีส่วนได้เสียทุกฝ่ายหรือไม่ การติดตามและประเมินผลไม่ใช่การตรวจสอบเพื่อการจับผิด แต่เป็นเครื่องมือทดสอบผลการดำเนินงานเพื่อให้ทราบว่าผลที่เกิดขึ้นถูกต้องและเป็นไปตามวัตถุประสงค์มากน้อยเพียงไร เป็นการติดตามและประเมินผลยุทธศาสตร์การพัฒนา แผนพัฒนาท้องถิ่น ว่าเป็นไปตามความต้องการของประชาชนในท้องถิ่นหรือไม่ นโยบายสาธารณะที่กำหนดไว้ในรูปของการวางแผนแบบมีส่วนร่วมของประชาชนหรือการประชาคมท้องถิ่นได้ดำเนินการตามเป้าหมายที่กำหนดไว้หรือไม่ ระยะเวลาในการดำเนินการสอดคล้องกับงบประมาณและสภาพพื้นที่ของท้องถิ่นหรือไม่ การติดตามและประเมินผลเป็นการวัดระดับความสำเร็จหรือล้มเหลวของยุทธศาสตร์การพัฒนา แผนพัฒนาท้องถิ่น ซึ่งครอบคลุมถึงสิ่งแวดล้อมของนโยบาย (environments or contexts) การประเมินปัจจัยนำเข้าหรือทรัพยากรที่ใช้โครงการ (input) การติดตามและประเมินผลกระบวนการนำนโยบายไปปฏิบัติ (implementation process) การประเมินผลต้นนโยบาย (policy outputs) การประเมินผลลัพธ์นโยบาย

(policy outcomes) และการประเมินผลกระทบนโยบาย (policy impacts) สิ่งที่จะได้รับหรือสนองตอบกลับจากการติดตามและประเมินผลก็คือจะช่วยให้ผู้บริหารท้องถิ่นนำไปเป็นเครื่องมือในการปรับปรุงนโยบาย ยุทธศาสตร์การพัฒนา แผนพัฒนาท้องถิ่น และการเปลี่ยนแปลงของพื้นที่และนโยบายของรัฐบาลหรืออาจใช้เป็นเครื่องมือในการเลือกที่จะกระทำหรือไม่กระทำหรือยกเลิกโครงการในกรณีที่ไม่เกิดความคุ้มค่าต่อประชาชนหรือประชาชนไม่พึงพอใจ ซึ่งการติดตามและประเมินผลนี้มีทั้งในรูปของคณะกรรมการติดตามและประเมินผลแผน สมาชิกสภาท้องถิ่น ประชาชนในพื้นที่ องค์กรภาคประชาสังคมหรือองค์กรทางสังคม องค์กรเอกชน หน่วยงานราชการที่มีหน้าที่กำกับดูแลหน่วยงานราชการอื่นๆ และที่สำคัญที่สุดคือผู้รับผิดชอบโครงการโดยตรง

ความสำคัญของการติดตามและประเมินผลแผนเป็นเครื่องมือสำคัญในการทดสอบการดำเนินงานตามภารกิจขององค์กรปกครองส่วนท้องถิ่นว่าดำเนินการได้ตามเป้าหมายที่กำหนดไว้หรือไม่ ทำให้ทราบและกำหนดทิศทางการพัฒนาได้อย่างเป็นรูปธรรม และเกิดความชัดเจนที่ทำให้ทราบถึงจุดแข็ง (strengths) จุดอ่อน (weaknesses) โอกาส (opportunities) ปัญหาหรืออุปสรรค (threats) ของแผนพัฒนา โครงการกิจกรรมต่างๆ ซึ่งอาจเกิดจากองค์กร บุคลากร สภาพพื้นที่และผู้มีส่วนเกี่ยวข้องเพื่อนำไปสู่การปรับปรุงแผนงานให้เกิดความสอดคล้องกับสภาพแวดล้อมในสังคมภายใต้ความต้องการและความพึงพอใจของประชาชนและนำไปสู่การวางแผนการพัฒนาในปีต่อไป เพื่อให้เกิดผลสัมฤทธิ์เชิงคุณค่าในกิจการสาธารณะมากที่สุด และเมื่อพบจุดแข็ง ก็ต้องเร่งรีบดำเนินการและจะต้องมีความสุขรอบคอบในการดำเนินการ ขยายโครงการงานต่างๆ ที่เป็นจุดแข็งและพึงรอโอกาสในการเสริมสร้างให้เกิดจุดแข็งนี้ และเมื่อพบจุดแข็ง ก็ต้องเร่งรีบดำเนินการและจะต้องตั้งรับให้มั่นรอโอกาสที่จะดำเนินการและตั้งมั่นอย่างสุขุมรอบคอบพยายามลดถอยสิ่งที่เป็นปัญหาและอุปสรรคลงไป เมื่อพบจุดอ่อนต้องหยุดและลดถอยปัญหาลงให้ได้ ดำเนินการปรับปรุงให้ดีขึ้น ตั้งรับให้มั่นเพื่อรอโอกาสและสุดท้ายเมื่อมีโอกาสก็จะต้องใช้พันธมิตรให้เกิดประโยชน์เพื่อดำเนินการขยายแผนงาน โครงการ งานต่างๆ พร้อมการปรับปรุงและเร่งรีบดำเนินการสิ่งเหล่านี้จะถูกค้นพบเพื่อให้เกิดการพัฒนาท้องถิ่น โดยการติดตามและประเมินผลซึ่งส่งผลให้เกิดกระบวนการพัฒนาท้องถิ่นอย่างเข้มแข็งและมีความยั่งยืน เป็นไปตามเป้าประสงค์ที่ตั้งไว้ได้อย่างดียิ่ง

๓. วัตถุประสงค์ของการติดตามและประเมินผลแผนพัฒนา

- ๑) เพื่อปรับปรุงประสิทธิภาพการจัดการและการบริหาร
- ๒) เพื่อการปรับปรุงแผนงาน
- ๓) เพื่อประเมินความเหมาะสมของการเปลี่ยนแปลงที่เกิดขึ้นกับโครงการ
- ๔) เพื่อระบุแนวทางที่จะปรับปรุงมาตรการที่จะนำไปใช้ให้เหมาะสม
- ๕) เพื่อความกระฉับกระชวยของแผนงาน
- ๖) เพื่อการพัฒนาแผนงาน
- ๗) เพื่อตอบสนองความต้องการของผู้ให้การสนับสนุนทางการเงิน
- ๘) เพื่อทดสอบแนวความคิดริเริ่มในการแก้ไขปัญหาของท้องถิ่น
- ๙) เพื่อการตัดสินใจที่จะขยายโครงการหรือยุติโครงการ

๔. ขั้นตอนการติดตามและประเมินผลแผนพัฒนา

ขั้นตอนที่ ๑

แต่งตั้งคณะกรรมการติดตามและประเมินผลแผนพัฒนาท้องถิ่น ตามระเบียบกระทรวงมหาดไทย ว่าด้วยการจัดทำแผนพัฒนาขององค์กรปกครองส่วนท้องถิ่น พ.ศ.๒๕๔๘ ข้อ ๒๘ ดังนี้
ให้ผู้บริหารท้องถิ่นแต่งตั้งคณะกรรมการติดตามและประเมินผลแผนพัฒนาท้องถิ่น ประกอบด้วย

- ๑) สมาชิกสภาท้องถิ่นที่สภาท้องถิ่นคัดเลือกจำนวนสามคน
- ๒) ผู้แทนประชาคมท้องถิ่นที่ประชาคมท้องถิ่นคัดเลือกจำนวนสองคน
- ๓) ผู้แทนหน่วยงานที่เกี่ยวข้องที่ผู้บริหารท้องถิ่นคัดเลือกจำนวนสองคน
- ๔) หัวหน้าส่วนการบริหารที่คัดเลือกกันเองจำนวนสองคน
- ๕) ผู้ทรงคุณวุฒิที่ผู้บริหารท้องถิ่นคัดเลือกจำนวนสองคน

โดยให้คณะกรรมการเลือกกรรมการหนึ่งคนทำหน้าที่ประธานคณะกรรมการและกรรมการอีกหนึ่งคนทำหน้าที่เลขานุการของคณะกรรมการ

ให้กรรมการตาม (๑) (๒) (๓) (๔) และ (๕) แห่งระเบียบกระทรวงมหาดไทย ว่าด้วยการจัดทำแผนพัฒนาขององค์กรปกครองส่วนท้องถิ่น พ.ศ. ๒๕๔๘ หมวด ๖ ข้อ ๒๘ มีวาระอยู่ในตำแหน่งคราวละ สี่ปีและอาจได้รับการคัดเลือกอีกได้ (แก้ไขเพิ่มเติมโดยระเบียบกระทรวงมหาดไทย ว่าด้วยการจัดทำแผนพัฒนาขององค์กรปกครองส่วนท้องถิ่น (ฉบับที่ ๓) พ.ศ. ๒๕๖๑ ข้อ ๑๑ วรรค ๒ ทั้งนี้ องค์การบริหารส่วนตำบล ท่าแยก ได้แต่งตั้งคณะกรรมการติดตามและประเมินผลแผนพัฒนาองค์การบริหารส่วนตำบลท่าแยกตามระเบียบดังกล่าวเป็นที่เรียบร้อยแล้ว ตามคำสั่งที่ ๖๖๙/๒๕๖๓ ลงวันที่ ๘ ตุลาคม พ.ศ. ๒๕๖๓ ทั้งนี้ตั้งแต่บัดนี้เป็นต้นไป

ขั้นตอนที่ ๒

คณะกรรมการติดตามและประเมินผลแผนพัฒนาท้องถิ่น กำหนดแนวทาง วิธีการในการติดตามและประเมินผลแผนพัฒนา ตามระเบียบกระทรวงมหาดไทย ว่าด้วยการจัดทำแผนพัฒนาขององค์กรปกครองส่วนท้องถิ่น พ.ศ. ๒๕๔๘ ข้อ ๒๙ (๑)

ขั้นตอนที่ ๓

คณะกรรมการติดตามและประเมินผลแผนพัฒนาท้องถิ่น ดำเนินการติดตามและประเมินผลแผนพัฒนาตามระเบียบกระทรวงมหาดไทยว่าด้วยการจัดทำแผนพัฒนาขององค์กรปกครองส่วนท้องถิ่น พ.ศ. ๒๕๔๘ ข้อ ๒๙ (๒)

ขั้นตอนที่ ๔

คณะกรรมการติดตามและประเมินผลแผนพัฒนาท้องถิ่น รายงานผลและเสนอความเห็นซึ่งได้จากการติดตามและประเมินผลแผนพัฒนาท้องถิ่นต่อผู้บริหารท้องถิ่น เพื่อให้ผู้บริหารท้องถิ่นเสนอต่อสภาท้องถิ่น และคณะกรรมการพัฒนาท้องถิ่น พร้อมทั้งประกาศผลการติดตามและประเมินผลแผนพัฒนาให้ประชาชนในท้องถิ่นทราบในที่เปิดเผยภายในสิบห้าวันนับแต่วันรายงานผลและเสนอความเห็นดังกล่าว และต้องปิดประกาศไว้เป็นระยะเวลาไม่น้อยกว่าสามสิบวันโดยอย่างน้อยปีละหนึ่งครั้งภายในเดือนธันวาคมของทุกปี ตามระเบียบกระทรวงมหาดไทย ว่าด้วยการจัดทำแผนพัฒนาขององค์กรปกครองส่วนท้องถิ่น พ.ศ. ๒๕๔๘ ข้อ ๒๙ (๓) ที่แก้ไขเพิ่มเติมโดยระเบียบกระทรวงมหาดไทย ว่าด้วยการจัดทำแผนพัฒนาขององค์กรปกครองส่วนท้องถิ่น (ฉบับที่ ๓) พ.ศ. ๒๕๖๑ ข้อ ๑๒

ขั้นตอนที่ ๕

ผู้บริหารท้องถิ่นเสนอผลการติดตามและประเมินผลต่อสภาท้องถิ่น และคณะกรรมการพัฒนาท้องถิ่น พร้อมกันประกาศผลการติดตามและประเมินผลแผนพัฒนาให้ประชาชนในท้องถิ่นทราบในที่เปิดเผยภายในสิบห้าวันนับแต่วันที่ผู้บริหารท้องถิ่นเสนอผลการติดตามและประเมินผลดังกล่าวและต้องปิดประกาศโดยเปิดเผยไม่น้อยกว่าสามสิบวัน โดยอย่างน้อยปีละครั้งภายในเดือนธันวาคมของทุกปี ตามระเบียบกระทรวงมหาดไทย ว่าด้วยการจัดทำแผนพัฒนาขององค์กรปกครองส่วนท้องถิ่น พ.ศ. ๒๕๔๘ ข้อ ๓๐ (๕) ที่แก้ไขเพิ่มเติมโดยระเบียบกระทรวงมหาดไทย ว่าด้วยการจัดทำแผนพัฒนาขององค์กรปกครองส่วนท้องถิ่น (ฉบับที่ ๓) พ.ศ. ๒๕๖๑ ข้อ ๑๓

ผังขั้นตอนการดำเนินการติดตามและประเมินผลแผนพัฒนา

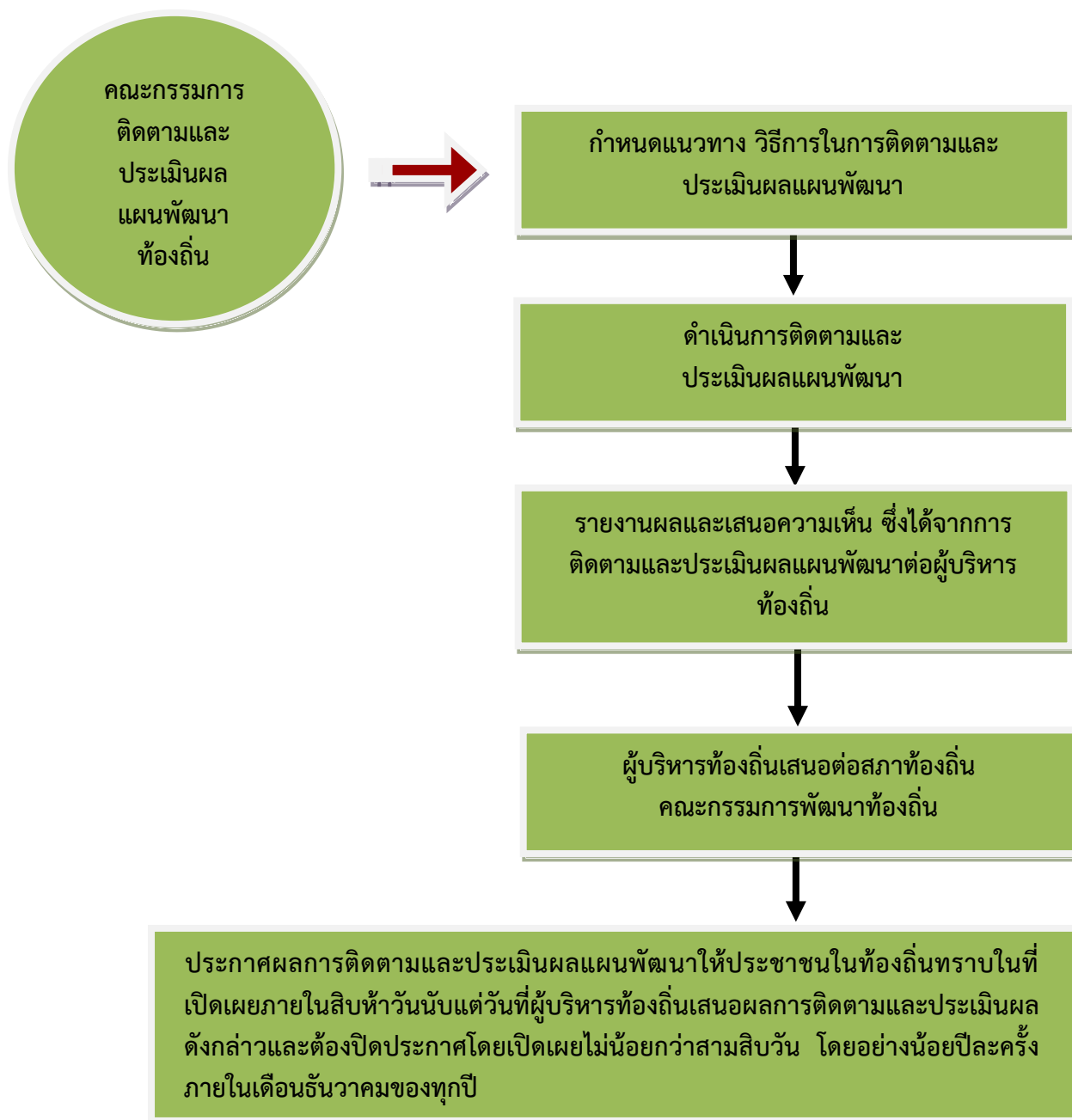

๕. กรอบและแนวทางในการติดตามและประเมินผลแผนพัฒนา

คณะกรรมการติดตามและประเมินผลแผนพัฒนา ได้กำหนดกรอบและแนวทางในการติดตามและประเมินผลแผนพัฒนาขององค์การบริหารส่วนตำบลท่าแยก ตามระเบียบกระทรวงมหาดไทย ว่าด้วยการจัดทำแผนพัฒนาขององค์กรปกครองส่วนท้องถิ่น พ.ศ. ๒๕๔๘ และที่แก้ไขเพิ่มเติมถึง (ฉบับที่ ๓) พ.ศ. ๒๕๖๑ หนังสือกระทรวงมหาดไทย หนังสือกระทรวงมหาดไทย ส่วนที่ ๓๓๖๓/ว ๗๔๖๗ ลงวันที่ ๑๔ ธันวาคม ๒๕๖๓ เรื่อง แนวทางการจัดทำแผนพัฒนาท้องถิ่น (พ.ศ. ๒๕๖๖ - ๒๕๗๐) และคู่มือการติดตามและประเมินผลการจัดทำและแปลงแผนไปสู่การปฏิบัติขององค์กรปกครองส่วนท้องถิ่น (โดยกรมส่งเสริมการปกครองท้องถิ่นร่วมกับมหาวิทยาลัยธรรมศาสตร์) ดังนี้

๕.๑ กรอบเวลา (time & timeframe) ความสอดคล้อง (relevance) ความพอเพียง (adequacy) ความก้าวหน้า (progress) ประสิทธิภาพ (efficiency) ประสิทธิผล (effectiveness) ผลลัพธ์และผลผลิต (outcome and output) การประเมินผลกระทบการประเมินผลกระบวนการ (process evaluation) มีรายละเอียดดังนี้

(๑) กรอบเวลา (time & timeframe)

การดำเนินโครงการเป็นไปตามห้วงเวลาที่กำหนดเอาไว้ในแผนการดำเนินงานหรือไม่ และเป็นห้วงเวลาที่ดำเนินการเหมาะสมต่อถูกต้องหรือไม่ มีความล่าช้าเกิดขึ้นหรือไม่

(๒) ความสอดคล้อง (relevance)

มีความสอดคล้องกับแผนพัฒนาเศรษฐกิจและสังคมแห่งชาติ แผนการบริหารราชการแผ่นดิน ยุทธศาสตร์ประเทศ ค่านิยมหลักของคนไทย นโยบายของรัฐบาล ยุทธศาสตร์และนโยบายของคณะรักษาความสงบแห่งชาติ (คสช.) ยุทธศาสตร์การพัฒนากลุ่มจังหวัด ยุทธศาสตร์การพัฒนาจังหวัด ยุทธศาสตร์การพัฒนารัฐบาลท้องถิ่นในเขตจังหวัด แผนพัฒนาอำเภอ แผนพัฒนาตำบล แผนชุมชน วิสัยทัศน์ พันธกิจ จุดมุ่งหมายเพื่อการพัฒนา แนวทางการพัฒนา นโยบายผู้บริหาร รวมทั้งปัญหา ความต้องการของประชาคมและชุมชน

(๓) ความพอเพียง (adequacy)

การบรรจุโครงการในแผนพัฒนาเป็นโครงการที่มีความจำเป็นต่อประชาชนในชุมชน สามารถแก้ไขปัญหาที่เกิดขึ้นได้ในชุมชน และสามารถดำเนินการได้ตามอำนาจหน้าที่ของท้องถิ่น โดยคำนึงถึงงบประมาณของท้องถิ่น

(๔) ความก้าวหน้า (Progress)

พิจารณาถึงความก้าวหน้าในอนาคตของท้องถิ่น โดยพิจารณา

๑) ด้านโครงสร้างพื้นฐาน

มีโครงสร้างพื้นฐานที่ดี มีถนนในการสัญจรไปมาได้สะดวก ปลอดภัย ประชาชนมีน้ำใช้ในการอุปโภค-บริโภคทุกครัวเรือน ประชาชนมีไฟฟ้าใช้ครบทุกครัวเรือน และมีไฟฟ้าสาธารณะครบทุกจุด มีแหล่งน้ำในการเกษตรพอเพียง

๒) ด้านงานส่งเสริมคุณภาพชีวิต

เด็กได้รับการศึกษาบนพื้นฐานทุกคน ผู้สูงอายุ ผู้พิการ ผู้ป่วยเอดส์ ผู้ด้อยโอกาสได้รับการดูแลอย่างทั่วถึงกลุ่มอาชีพมีความแข็งแรง โรครัดต่อ โรคระบาด โรคอุบัติใหม่ลดลง สภาพความเป็นอยู่ดีขึ้น มีที่อยู่อาศัยที่มีสภาพมั่นคงแข็งแรง ประชาชนมีสุขภาพร่างกายแข็งแรง

๓) ด้านการจัดระเบียบชุมชนและการรักษาความสงบเรียบร้อย

ประชาชนได้รับความปลอดภัยในชีวิตและทรัพย์สิน ชุมชนปลอดภัยปลอดการพนัน อบายมุข การทะเลาะวิวาท

๔) ด้านเศรษฐกิจ พาณิชยกรรมและการท่องเที่ยว

มีการขยายตัวทางเศรษฐกิจ การพาณิชยกรรมเพิ่มมากขึ้น มีการท่องเที่ยวในท้องถิ่นเพิ่มมากขึ้น ประชาชนมีรายได้เพิ่มขึ้นและเพียงพอในการดำรงชีวิต

๕) ด้านทรัพยากรธรรมชาติและสิ่งแวดล้อม

ทรัพยากรธรรมชาติไม่ถูกทำลาย สภาพแวดล้อมในชุมชนดีขึ้น ปราศจากมลภาวะที่เป็นพิษ ขยะในชุมชนลดลงและถูกกำจัดอย่างเหมาะสม ปริมาณน้ำเสียลดลง การระบายน้ำดีขึ้น

๖) ด้านศิลปะ วัฒนธรรม จารีตประเพณีและภูมิปัญญาท้องถิ่น

ศิลปะ วัฒนธรรม จารีตประเพณีและภูมิปัญญาท้องถิ่นท้องถิ่นยังคงอยู่และได้รับการส่งเสริมอนุรักษ์สืบทอดต่อไป ประชาชน เด็กและเยาวชนในท้องถิ่นมีจิตสำนึก เกิดความตระหนักและเข้ามามีส่วนร่วมในการอนุรักษ์ ฟื้นฟู และสืบสานภูมิปัญญาและคุณค่าความหลากหลายทางวัฒนธรรม ทั้งที่เป็นชีวิต ค่านิยมที่ดีงาม และความเป็นไทย รวมทั้งได้เรียนรู้ความสำคัญ รู้จักวิถีชีวิต รู้ถึงคุณค่าของประวัติศาสตร์ในท้องถิ่น ความเป็นมาและวัฒนธรรมประเพณีของท้องถิ่น อันจะสร้างความภูมิใจและจิตสำนึกในการรักษาวัฒนธรรมประเพณีของท้องถิ่นสืบไป

(๕) ประสิทธิภาพ (efficiency)

ติดตามและประเมินโครงการที่ดำเนินการว่าสามารถดำเนินการได้บรรลุวัตถุประสงค์หรือไม่ มีผลกระทบเกิดขึ้นหรือไม่ ผู้เข้าร่วมโครงการมีความพึงพอใจหรือไม่ การดำเนินโครงการสามารถแก้ไขปัญหาของชุมชนได้หรือไม่ งบประมาณถูกใช้ไปอย่างประหยัดและคุ้มค่า ทรัพย์สินของ เช่น วัสดุ อุปกรณ์ ครุภัณฑ์ ถูกใช้ไปอย่างคุ้มค่า มีการบำรุงรักษาและซ่อมแซม มีการปรับปรุงหรือไม่

(๖) ประสิทธิภาพ (effectiveness)

ประชาชนมีความพึงพอใจมากน้อยเพียงใด ปัญหาของชุมชนประชาชนได้รับการแก้ไขหรือไม่ มีผลกระทบต่อประชาชนในชุมชนหรือไม่

(๗) ผลลัพธ์และผลผลิต (outcome and output)

ประชาชน ชุมชน ได้รับอะไรจากการดำเนินโครงการของเทศบาล ซึ่งส่งผลไปถึงการพัฒนาจังหวัด ภูมิภาคและระดับประเทศ

(๘) การประเมินผลกระทบการประเมินผลกระบวนการ (process evaluation)

เป็นการประเมินถึงผลกระทบต่อชุมชนและสังคมและหน่วยงานที่เกี่ยวข้อง โดยพิจารณาถึงผลกระทบต่อสุขภาพของประชาชน สังคม สภาพแวดล้อม สิ่งแวดล้อม ธรรมชาติ เศรษฐกิจ ว่ามีผลกระทบเกิดขึ้นอย่างไร สาเหตุจากอะไร ประเมินผลกระบวนการการดำเนินงานโครงการ กระบวนการเหมาะสม ถูกต้องหรือไม่

๕.๒ การวิเคราะห์สภาพแวดล้อมของท้องถิ่น

คณะกรรมการติดตามและประเมินผลแผนพัฒนา ดำเนินการวิเคราะห์สภาพแวดล้อมท้องถิ่นในระดับชุมชนและทั้งในเขตองค์กรปกครองส่วนท้องถิ่น และรวมทั้งตำบล อำเภอ เนื่องจากในเขตเทศบาลนั้นมีหมู่บ้านที่บางส่วนหรือและส่วนใหญ่อยู่ในเขตเทศบาลและเขต อปท.ข้างเคียง ซึ่งมีปฏิสัมพันธ์ซึ่งกันและกันกับสภาพแวดล้อมภายใต้สังคมที่เป็นทั้งระบบเปิดมากกว่าระบบปิดในปัจจุบัน โดยการวิเคราะห์สภาพแวดล้อมเป็นการวิเคราะห์สภาพแวดล้อมทั้งภายนอกและภายในดังนี้

(๑) การวิเคราะห์สภาพแวดล้อมภายนอก

คณะกรรมการติดตามและประเมินผลแผนพัฒนา ดำเนินการวิเคราะห์สภาพแวดล้อมภายนอก เป็นการตรวจสอบ ประเมินและกรองปัจจัยหรือข้อมูลจากสภาพแวดล้อมภายนอกที่มีผลกระทบต่อท้องถิ่น เช่น สภาพเศรษฐกิจ เทคโนโลยี การเมือง กฎหมาย สังคม สิ่งแวดล้อม วิเคราะห์เพื่อให้เกิดการบูรณาการ (integration) ร่วมกันกับองค์กรปกครองส่วนท้องถิ่น หน่วยงานราชการหรือรัฐวิสาหกิจ การวิเคราะห์สภาพภายนอกนี้ เป็นการระบุถึงโอกาสและอุปสรรคที่จะต้องดำเนินการและแก้ไขปัญหาที่เกิดขึ้น

(๒) การวิเคราะห์สภาพแวดล้อมภายใน

เป็นการตรวจสอบ ประเมินและกรองปัจจัยหรือข้อมูลจากสภาพแวดล้อมในท้องถิ่น ปัจจัยใดเป็นจุดแข็งหรือจุดอ่อนที่องค์กรปกครองส่วนท้องถิ่นจะแสวงหาโอกาสพัฒนาและหลีกเลี่ยงอุปสรรคที่อาจเกิดขึ้นได้ ซึ่งการติดตามและประเมินผลโดยกำหนดให้มีการวิเคราะห์สภาพแวดล้อมภายใน สามารถทำได้หลายแนวทาง เช่น การวิเคราะห์ห่วงโซ่แห่งคุณค่าภายในท้องถิ่น (value-chain analysis) การวิเคราะห์ปัจจัยภายในตามสายงาน (scanning functional resources) เป็นการวิเคราะห์ ตรวจสอบ ติดตามองค์กรปกครองส่วนท้องถิ่นเพื่อวิเคราะห์ถึงจุดแข็งและจุดอ่อน

๕.๓ การติดตามประเมินผลแผนพัฒนา

➤ ติดตามและประเมินผลแผนพัฒนาท้องถิ่น (พ.ศ. ๒๕๖๖ – ๒๕๖๘๐) ปีงบประมาณ พ.ศ. ๒๕๖๖ รวมทั้งที่เพิ่มเติม เปลี่ยนแปลง และแก้ไข

๕.๔ ดำเนินการตรวจสอบในระหว่างการดำเนินโครงการพัฒนาและกิจกรรมที่ดำเนินการจริงทั้งหมดในพื้นที่ขององค์กรปกครองส่วนท้องถิ่นประจำปีงบประมาณนั้น ว่าสามารถเป็นไปตามเป้าหมายที่ตั้งไว้หรือไม่

๕.๕ สรุปผลการดำเนินโครงการในแผนพัฒนา

๕.๖ สรุปผลการประเมินความพึงพอใจ

๕.๗ เปรียบเทียบผลการดำเนินงานในปีที่ผ่านมาและปีปัจจุบัน

๕.๘ เสนอแนะความคิดเห็นที่ได้จากการติดตามและประเมินผล

๕.๙ ติดตามและประเมินผลยุทธศาสตร์และโครงการเพื่อความสอดคล้องแผนพัฒนาท้องถิ่นขององค์กรปกครองส่วนท้องถิ่น แผนพัฒนาท้องถิ่น (พ.ศ. ๒๕๖๖ – ๒๕๗๐) ประจำปีงบประมาณ พ.ศ. ๒๕๖๘ ขององค์การบริหารส่วนตำบลท่าแยก

๖. ระเบียบ วิธีการในการติดตามและประเมินผลแผนพัฒนา

ระเบียบ วิธีในการติดตามและประเมินผล วิธีการในการติดตามและประเมินผลแผนพัฒนา ซึ่งต้องกำหนดวิธีการติดตามและประเมิน กำหนดช่วงเวลาในการติดตามและประเมินผล โดยมีองค์ประกอบที่สำคัญ ๒ ประการ ดังนี้

๖.๑ ระเบียบในการติดตามและประเมินผลแผนพัฒนา ระเบียบวิธีในการติดตามและประเมินผลแผนพัฒนา มีองค์ประกอบ ๔ ประการ ดังนี้

(๑) ผู้เข้าร่วมติดตามและประเมินผล ได้แก่ คณะกรรมการติดตามและประเมิน ผู้รับผิดชอบแผนพัฒนา สมาชิกสภา ประชาชนในท้องถิ่น ผู้มีส่วนเกี่ยวข้อง และผู้มีส่วนได้เสีย (stakeholders) ในท้องถิ่น ผู้รับผิดชอบโครงการ

(๒) ขั้นตอนในการติดตามและประเมินผล (รายละเอียดตามหัวข้อที่ ๓ ข้างต้น)

(๓) ทั่วระยะเวลาในการติดตามและประเมินผล

คณะกรรมการต้องดำเนินการติดตามรายงานผลและเสนอความเห็นซึ่งได้จากการติดตามและประเมินผลแผนพัฒนาท้องถิ่นต่อผู้บริหารท้องถิ่น เพื่อให้ผู้บริหารท้องถิ่นเสนอต่อสภาท้องถิ่น และคณะกรรมการพัฒนาท้องถิ่น พร้อมทั้งประกาศผลการติดตามและประเมินผลแผนพัฒนาให้ประชาชนในท้องถิ่นทราบในที่เปิดเผยภายในสิบห้าวันนับแต่วันรายงานผลและเสนอความเห็นดังกล่าว และต้องปิดประกาศไว้เป็นระยะเวลาไม่น้อยกว่าสามสิบวันโดยอย่างน้อยปีละหนึ่งครั้งภายในเดือนธันวาคมของทุกปี

(๔) เครื่องมือ อันได้แก่

เครื่องมือ อุปกรณ์ สิ่งที่ใช้เป็นสื่อสำหรับการติดตามและประเมินผล เพื่อใช้ในการรวบรวมข้อมูลแผนพัฒนาที่ได้กำหนดขึ้น ซึ่งมีผลต่อการพัฒนาท้องถิ่น ข้อมูลดังกล่าวเป็นได้ทั้งข้อมูลเชิงปริมาณ และข้อมูลเชิงคุณภาพ มีความจำเป็นและสำคัญในการนำมาหาค่าและผลของประโยชน์ที่ได้รับจากแผนพัฒนา เป็นแบบสอบถาม แบบวัดคุณภาพแผน แบบติดตามและประเมินผลโครงการสำหรับแผนพัฒนา เพื่อความสอดคล้องของยุทธศาสตร์และโครงการ แบบตัวบ่งชี้ของการทำงาน แบบบันทึกข้อมูล แบบรายงาน เพื่อนำไปวิเคราะห์ทางสถิติ และการหาผลสัมฤทธิ์โดยรูปแบบต่างๆ ที่สอดคล้องกับบริบทของท้องถิ่น

(๕) กรรมวิธี อันได้แก่

เป็นเป็นวิธีการติดตามและประเมินผล จะต้องศึกษาเอกสารที่เกี่ยวข้องกับยุทธศาสตร์ ซึ่งเป็นการตรวจดูเอกสารหลักฐานต่างๆ ที่เป็นทรัพย์สินขององค์กรปกครองส่วนท้องถิ่น ที่เกี่ยวข้องกับการพัฒนาท้องถิ่น โดยดำเนินการตรวจสอบเอกสารหลักฐานต่างๆ อันได้แก่แผนพัฒนา แผนการดำเนินการ เทศบัญญัติงบประมาณรายจ่าย การลงนามในสัญญา การเบิกจ่ายงบประมาณ เอกสารการดำเนินโครงการ ทรัพย์สินต่างๆ มีอยู่จริงหรือไม่ สภาพของทรัพย์สินนั้นเป็นอย่างไร อันได้แก่ ครุภัณฑ์ ที่ดินและสิ่งก่อสร้าง กลุ่มผลประโยชน์ต่างๆ เพื่อตรวจดูว่าดำเนินการให้เป็นไปตามวัตถุประสงค์และได้รับผลตามที่ตั้งไว้หรือไม่ โดยการเก็บข้อมูล วิเคราะห์ข้อมูล (data analysis)

๖.๒ วิธีในการติดตามและประเมินผล

(๑) การออกแบบการติดตามและประเมินผล

ดำเนินการออกแบบการติดตามประเมินผล เริ่มจากการเก็บรวบรวมข้อมูล การนำข้อมูลมาวิเคราะห์ เปรียบเทียบ การค้นหาผลกระทบของการดำเนินโครงการ ผลกระทบต่อองค์กรสอบถามข้อมูลจากผู้รับผิดชอบโครงการ นำมาวิเคราะห์ปัญหา สรุปผลเสนอแนะการแก้ไขปัญหา

(๒) วิธีการเก็บรวบรวมข้อมูลการติดตามและประเมินผลแผนพัฒนา

โดยดำเนินการเก็บข้อมูลจากแผนยุทธศาสตร์การพัฒนา แผนพัฒนาท้องถิ่น แผนการดำเนินการ เทศบัญญัติงบประมาณรายจ่าย เอกสารการเบิกจ่าย ภาพถ่าย ทะเบียนทรัพย์สิน เอกสารการดำเนินโครงการจากผู้รับผิดชอบโครงการ ลงพื้นที่ตรวจสอบ สอบถามประชาชนในพื้นที่

๗. เครื่องมือที่ใช้ในการติดตามและประเมินผลแผนพัฒนา

สิ่งที่จะทำให้การติดตามและประเมินผลมีประสิทธิภาพก็คือเครื่องมือที่ใช้ในการดำเนินการติดตามประเมินผลตามที่กล่าวไปแล้วในระเบียบวิธีการติดตามและประเมินผล คณะกรรมการได้พิจารณาเครื่องมือที่ใช้ในการติดตามและประเมินผลแผนพัฒนา ดังนี้

๗.๑ การติดตามและประเมินผลแผนพัฒนาจะต้องดำเนินการการวัดผลในเชิงปริมาณและเชิงคุณภาพ

(๑) การวัดผลในเชิงปริมาณ (Quantity) โดยเครื่องมือที่ใช้ในการติดตามและประเมินผลในเชิงปริมาณ

(๑.๑) แบบประเมินผลการดำเนินงานขององค์กรปกครองส่วนท้องถิ่นตามยุทธศาสตร์การพัฒนา

(๑.๒) ข้อมูลจากระบบสารสนเทศการบริหารจัดการเพื่อการวางแผนและประเมินผล การใช้จ่ายงบประมาณขององค์กรปกครองส่วนท้องถิ่น (E-plan : Electronic Plan)

(๒) การวัดผลในเชิงคุณภาพ (Quality) มีการวัดผลดังนี้

(๒.๑) แบบการกำกับกรจัดทำแผนพัฒนาท้องถิ่น (พ.ศ.๒๕๖๖ – ๒๕๗๐)

(๒.๒) การติดตามและประเมินผลแผนพัฒนาท้องถิ่น ตามแนวทางการพิจารณาการติดตามและประเมินผลยุทธศาสตร์ และตามแนวทางการพิจารณาการติดตามและประเมินผลโครงการ เพื่อความสอดคล้องแผนพัฒนาท้องถิ่น (พ.ศ. ๒๕๖๖ – ๒๕๗๐)

(๒.๓) การติดตามและประเมินผลโครงการตาม การเบิกจ่ายงบประมาณ คงเหลือ และผลสำเร็จของโครงการ โดยให้ผู้รับผิดชอบโครงการเป็นผู้รับผิดชอบดำเนินการติดตามโครงการโดยผู้รับผิดชอบโครงการอาจมอบหมายให้บุคคล หรือคณะกรรมการ หรือ คณะทำงาน กำหนดแบบและวิธีการติดตามและประเมินได้ตามความเหมาะสม

๘. ประโยชน์ของการติดตามและประเมินผลแผนพัฒนา

๑) ทำรู้ว่าการนำนโยบายไปปฏิบัติมีสมรรถภาพในการจัดการและบริหารมากน้อยเพียงใด

๒) เห็นจุดสำคัญที่จะต้องปรับปรุงแก้ไขอย่างชัดเจน ทั้งวัตถุประสงค์ของแผนงาน ขั้นตอนการปฏิบัติ ทรัพยากรที่ต้องใช้ ช่วงเวลาที่จะต้องกระทำให้เสร็จ ซึ่งจะทำให้แผนงานมีความเหมาะสมต่อการนำไปปฏิบัติให้บรรลุวัตถุประสงค์อย่างมีประสิทธิภาพยิ่งขึ้น

๓) ทำให้ทราบว่าต้องเปลี่ยนแปลงโครงการอย่างไรบ้างให้เหมาะสม ระดับการเปลี่ยนแปลงมากน้อยแค่ไหน การเปลี่ยนแปลงจะก่อให้เกิดผลกระทบอะไรบ้าง อาทิ เช่น การเปลี่ยนแปลงวัตถุประสงค์บางส่วน การเปลี่ยนแนวทางการปฏิบัติ หรือการเปลี่ยนแปลงหน่วยงานที่รับผิดชอบการนำโครงการไปปฏิบัติ เป็นต้น

๔) ทำให้ทราบว่ามาตรการหรือกิจกรรมที่ใช้อยู่มีข้อบกพร่องอะไรบ้าง ข้อบกพร่องดังกล่าวเกิดจากสาเหตุอะไร เพื่อนำมาประมวลผลเพื่อแสวงหาแนวทางแก้ไขปรับปรุงมาตรการใหม่ให้เหมาะสมต่อการนำไปปฏิบัติให้บรรลุวัตถุประสงค์ยิ่งขึ้น

๕) ทำให้ทราบว่าขั้นตอนใดบ้างที่มีปัญหาอุปสรรค และปัญหาอุปสรรคเหล่านั้นเกิดจากสาเหตุอะไร เมื่อทราบข้อมูลทั้งหมด การประเมินผลจะเป็นเครื่องมือสำคัญในการปรับปรุงขั้นตอนการทำงานของแผนงานให้มีความกระชับ เพื่อขจัดปัญหาอุปสรรคที่เกิดขึ้นในแต่ละขั้นตอนให้หมดไป

๖) ทำให้ทราบว่าแผนงานที่นำไปปฏิบัติมีจุดแข็ง (strengths) และจุดอ่อน (weaknesses) อะไรบ้าง และจุดอ่อนที่พบเกิดจากสาเหตุอะไรและจะแก้ไขได้อย่างไร เมื่อได้ทำการวิเคราะห์ข้อมูลครบถ้วนแล้ว ผลการวิเคราะห์จะนำไปสู่การพัฒนาแผนงานให้มีความเหมาะสม และมีประสิทธิภาพยิ่งขึ้น

๗) ทำให้ผู้ให้การสนับสนุนการนำโครงการไปปฏิบัติและผู้สนับสนุนการประเมินผลทราบผลของกรรณนโยบายไปปฏิบัติบรรลุวัตถุประสงค์เพียงใด มีปัญหาอุปสรรคที่จะต้องปรับปรุงแก้ไขโครงการหรือไม่ (ผู้สนับสนุนทางการเงินมี ๒ ส่วน คือ ส่วนแรก คือ ผู้สนับสนุนการเงินแก่โครงการ เพื่อให้การนำโครงการไปปฏิบัติประสบผลสำเร็จ และส่วนที่สอง คือ ผู้ให้การสนับสนุนทางการเงินเพื่อทำการประเมินผลโครงการ ทั้งผู้ให้การสนับสนุนการนำโครงการไปปฏิบัติและผู้สนับสนุนทางการเงิน เพื่อทำการประเมินผลต่างๆ)

๘) การประเมินจะชี้ให้เห็นว่าแนวความคิดริเริ่มใหม่ในการแก้ไขปัญหาของท้องถิ่นประสบความสำเร็จตามวัตถุประสงค์ที่กำหนดไว้เพียงใด มีปัญหาและอุปสรรคในการดำเนินงานอย่างไรบ้าง และปัญหาอุปสรรคเหล่านี้ได้ผลเพียงใด และหรือจะต้องปรับปรุงในส่วนใดบ้าง

๙) การประเมินจะทำให้เกิดความกระจ่างชัดว่าโครงการใดที่นำไปปฏิบัติแล้วได้ผลดีสมควรจะขยายโครงการให้ครอบคลุมกว้างขวางยิ่งขึ้นหรือโครงการใดมีปัญหาอุปสรรคมากและไม่สอดคล้องกับการแก้ไขปัญหาของสังคมควรยุติโครงการเสียเพื่อลดความสูญเสียให้น้อยลง หรือในกรณีที่มีโครงการที่มีลักษณะแข่งขันกัน การประเมินผลจะทำให้ทราบว่าโครงการใดมีประสิทธิภาพในการแก้ไขปัญหาของสาธารณสุขสมควรสนับสนุนให้ดำเนินการต่อไป ส่วนโครงการที่ไม่ประสบความสำเร็จ หรือให้ผลตอบแทนน้อยกว่ามาก ก็ควรยกเลิกทิ้งเสีย

๙. คณะกรรมการติดตามและประเมินผลแผนพัฒนาองค์การบริหารส่วนตำบลท่าแยก

ลำดับที่	ชื่อ-สกุล	ตำแหน่ง
๑	นายชินธิป เรืองสา	ประธานกรรมการ (ประธานสภา)
๒	นายบุญมี พิษผล	กรรมการ (สมาชิกสภา อบต. หมู่ที่ ๖)
๓	นางอรุณี วงษ์ศรี	กรรมการ (สมาชิกสภา อบต. หมู่ที่ ๗)
๔	นายอุทัย ญาณะพันธ์	กรรมการ (ผู้ทรงคุณวุฒิ หมู่ที่ ๔)
๕	นายเสริม จันทะพันธ์	กรรมการ (ผู้ทรงคุณวุฒิ หมู่ที่ ๗)
๖	นายไพศาล ป้องการดี	ผู้อำนวยการโรงพยาบาลส่งเสริมสุขภาพตำบลท่าแยก)
๗	นายปวีรศ แสงตาปัน	ครู กศน. ตำบลท่าแยก
๘	นางสาวโสรัญา ดวงศรี	กรรมการ (ผู้แทนประชาคมท้องถิ่น)
๙	นางสาวสมพร ไพพิสิฐ	กรรมการ (ผู้แทนประชาคมท้องถิ่น)
๑๐	นายสำรวย แม่นปิ่น	กรรมการ (ผู้อำนวยการกองช่าง)
๑๑	นางสาวจิราภรณ์ เจนดง	กรรมการ (หัวหน้าสำนักปลัด)
๑๒	นางสาวชลธิดา ด้านระงับ	ผู้ช่วยเลขานุการ (นักวิเคราะห์นโยบายและแผน

ส่วนที่ ๒ การติดตามและประเมินผล

๑. สรุปผลการติดตามและประเมินผล ปีงบประมาณ พ.ศ. ๒๕๖๘
๒. แนวทางการติดตามและประเมินผล ปีงบประมาณ พ.ศ. ๒๕๖๘

ส่วนที่ ๒

สภาพทั่วไปและข้อมูลพื้นฐาน

๑. สภาพทางสังคม

๑.๑ การศึกษา

จากการสำรวจข้อมูลพื้นฐานพบว่า ประชากรอายุ ๑๕ - ๖๐ ปีเต็ม ร้อยละ ๙๙ อ่านเขียนภาษาไทยและคิดเลขอย่างง่ายได้ เด็กอายุ ๖ - ๑๕ ปี ร้อยละ ๑๐๐ ได้รับการศึกษาภาคบังคับ ๙ ปี ได้เรียนต่อชั้นมัธยมศึกษาปีที่ ๔ หรือเทียบเท่า และที่ไม่ได้เรียนต่อมีงานทำ ร้อยละ ๙๙ ด้านการศึกษาอยู่ในเกณฑ์ที่ดี ปัญหาคือ ยังไม่สามารถที่จะแข่งขันกับเมืองใหญ่ๆ ได้ การแก้ปัญหาขององค์การบริหารส่วนตำบล ได้จัดกิจกรรมให้กับเด็กของศูนย์พัฒนาเด็กเล็ก การสนับสนุนอาหารเสริมนม อาหารกลางวัน ให้กับทางโรงเรียนในเขตพื้นที่ และร่วมกันจัดกิจกรรมต่างๆ กับทางโรงเรียน

๑. ศูนย์พัฒนาเด็กเล็กสังกัดองค์การบริหารส่วนตำบลตำบลท่าแยก จำนวน ๓ แห่ง มีนักเรียนทั้งหมด จำนวน ๑๑๓ คน

- (๑) ศูนย์พัฒนาเด็กเล็กบ้านหนองเตียน
- (๒) ศูนย์พัฒนาเด็กเล็กบ้านคลองผักขม
- (๓) ศูนย์พัฒนาเด็กเล็กบ้านท่ากะบาก

๒. โรงเรียนประถมศึกษาสังกัดสำนักงานคณะกรรมการการศึกษาขั้นพื้นฐาน (สพฐ.) จำนวน ๙ แห่ง มีนักเรียนทั้งหมด จำนวน ๙๐๔ คน

- (๑) โรงเรียนบ้านหนองเตียน
- (๒) โรงเรียนบ้านคลองผักขม
- (๓) โรงเรียนบ้านคลองศรีเมือง
- (๔) โรงเรียนบ้านกิโลสาม
- (๕) โรงเรียนบ้านคลองปลาโต
- (๖) โรงเรียนบ้านคลองน้ำเขียว
- (๗) โรงเรียนบ้านโป่งดาวเรือง
- (๘) โรงเรียนบ้านท่ากะบาก
- (๙) โรงเรียนบ้านป่าระกำ

๓. มัธยมศึกษา สังกัดสำนักงานคณะกรรมการการศึกษาขั้นพื้นฐาน (สพฐ.) จำนวน ๒ แห่ง เป็นโรงเรียนขยายโอกาส (โรงเรียนบ้านหนองเตียน และโรงเรียนบ้านคลองผักขม)

๑.๒ สาธารณสุข

(๑) หน่วยงานด้านสาธารณสุข

- โรงพยาบาลในเขตพื้นที่ สังกัดกระทรวงสาธารณสุข จำนวน ๔ แห่ง
เตียงคนไข้ จำนวน ๓๐ เตียง

๑. โรงพยาบาลส่งเสริมสุขภาพตำบลท่าแยก
๒. โรงพยาบาลส่งเสริมสุขภาพตำบลคลองปลาโต
๓. โรงพยาบาลส่งเสริมสุขภาพตำบลคลองผักขม
๔. โรงพยาบาลส่งเสริมสุขภาพตำบลท่ากะบาก

๑.๓ การสังคมสงเคราะห์

องค์การบริหารส่วนตำบลได้ดำเนินการด้านสังคมสงเคราะห์ ดังนี้

๑. ดำเนินการจ่ายเบี้ยยังชีพให้กับผู้สูงอายุ ผู้พิการ และผู้ป่วยเอดส์
๒. รับลงทะเบียนและประสานโครงการเงินอุดหนุนเพื่อการเลี้ยงดูเด็กแรกเกิด
๓. ประสานการทำบัตรผู้พิการ
๔. ตั้งโครงการการจ้างนักเรียน/นักศึกษาทำงานช่วงปิดภาคเรียน
๕. ตั้งโครงการช่วยเหลือผู้ยากจน ยากไร้ รายได้น้อย และผู้ด้อยโอกาสไร้ที่พึ่ง
๖. ตั้งโครงการปรับปรุงซ่อมแซมบ้านคนจน

๒. ระบบบริการพื้นฐาน

ในเขตองค์การบริหารส่วนตำบลมีระบบบริการพื้นฐาน ดังนี้

๒.๑ การคมนาคมขนส่ง (ทางบก)

ในเขตองค์การบริหารส่วนตำบลมีเส้นทางคมนาคมในพื้นที่องค์การบริหารส่วนตำบล ที่เป็นถนนคอนกรีตเสริมเหล็ก ร้อยละ ๗๐ เป้าหมายคือต้องการให้ได้มากกว่านี้หรือร้อยละ ๑๐๐ โดยผู้บริหารมีนโยบาย ที่จะดำเนินการก่อสร้างถนนคอนกรีตเสริมเหล็กทุกสาย ปัญหาคือ องค์การบริหารส่วนตำบลไม่สามารถดำเนินการได้เนื่องจากพื้นที่ยังไม่เป็นที่สาธารณะ จะดำเนินการได้ก็ต้องเป็นที่สาธารณะปัจจุบัน องค์การบริหารส่วนตำบลมีเส้นทางคมนาคม ดังนี้

(๑) การคมนาคม การจราจร

เส้นทางคมนาคมที่ใช้ติดต่อในเขตองค์การบริหารส่วนตำบลและพื้นที่ใกล้เคียงมีดังนี้

๑.๑) ทางหลวงแผ่นดิน

- หมายเลข ๓๔๖๒ สายสระแก้ว - น้ำตกปางสีดา
- หมายเลข ๓๔๙๕ สายท่ากะบาก - ตำบลเขออร์

๑.๒) สะพาน จำนวน - สะพาน

๑.๓) การจัดการขนส่งมวลชน รถโดยสารประจำทาง สระแก้ว - ปางสีดา

๑.๔) ถนน ถนนในความรับผิดชอบของกรมทางหลวง จำนวน ๒ สาย

ถนนคอนกรีต จำนวน ๑๙ สาย ระยะทาง ๖๖ กม.

ถนนลาดยาง จำนวน ๑ สาย ระยะทาง ๒๐ กม.

ถนนลูกรัง จำนวน ๒๘ สาย ระยะทาง ๑๑๒ กม.

๒.๒ การไฟฟ้า

การขยายเขตไฟฟ้า ปัจจุบันมีไฟฟ้าใช้ยังไม่ครบทุกครัวเรือน คิดเป็น ๙๕ เปอร์เซ็นต์ ปัญหา คือไฟฟ้าส่องสว่างทางหรือที่สาธารณะยังไม่สามารถดำเนินการครอบคลุมพื้นที่ได้ทั้งหมด เนื่องจากพื้นที่ที่มีความต้องการให้ติดตั้งไฟฟ้าส่องสว่างนั้นยังไม่เป็นที่สาธารณะ องค์การบริหารส่วนตำบลจึงไม่สามารถดำเนินการได้เช่นเดียวกับถนน การแก้ปัญหาคือ ประสานความร่วมมือกันในทุกฝ่าย เพื่อที่จะทำความเข้าใจกับประชาชนในพื้นที่และวิธีการที่จะดำเนินการแก้ไขอย่างไร ทั้งนี้ องค์การบริหารส่วนตำบลก็ได้ตั้งงบประมาณในส่วนนี้ไว้แล้ว และได้แจ้งประชาสัมพันธ์ให้ประชาชนได้รับทราบถึงเหตุผลเพื่อที่จะได้ช่วยกันแก้ไขปัญหาให้กับชุมชน ปัจจุบันในเขตองค์การบริหารส่วนตำบลมีไฟฟ้าใช้ จำนวนครัวเรือนที่ใช้ไฟฟ้า ๒,๖๘๕ หลังคาเรือน

๒.๓ การประปา

การประปาองค์การบริหารส่วนตำบลมีกิจการประปาเป็นขององค์การบริหารส่วนตำบลสามารถให้บริการได้ครอบคลุมทุกหลังคาเรือน คิดเป็น ๑๐๐ เปอร์เซ็นต์ และมีน้ำใช้ตลอดทั้งปี ปัญหาคือ มีข้อร้องเรียนเรื่องน้ำประปาขุ่นบ่อยครั้ง สาเหตุเนื่องจากเป็นท่อประปาเก่าเกิดการตกตะกอนของน้ำ และไม่มีแหล่งน้ำดิบในการผลิตประปาต้องขอใช้จากพื้นที่อื่นทำให้มีค่าใช้จ่ายมาก ประปาขององค์การบริหารส่วนตำบลยังไม่สามารถที่จะผลิตเป็นน้ำประปาสำหรับบริโภคได้ ต้องใช้งบประมาณสูงมากในการดำเนินการ ปัจจุบันองค์การบริหารส่วนตำบลยังไม่ประสบปัญหาการขาดแคลนน้ำสามารถที่จะจัดหา น้ำดิบสำหรับผลิตประปาให้ชุมชนได้ การแก้ปัญหาคือ การลงพื้นที่ดำเนินการแก้ไขตามจุดที่เกิดปัญหาในทันที การพิจารณาโครงการต่างๆ ที่ไม่สามารถดำเนินการได้นั้น เช่น โครงการก่อสร้างโรงสูบน้ำจ่ายสารเคมีและเก็บสารเคมีการประปา ฯลฯ องค์การบริหารส่วนตำบลได้นำบรรจุในแผนพัฒนาท้องถิ่นเพื่อที่จะพิจารณาดำเนินการในปีต่อไป เมื่อมีงบประมาณและความจำเป็นก็สามารถดำเนินการได้ต่อเนื่อง เพื่อตอบสนองต่อความต้องการของประชาชนต่อไป ปัจจุบันประชาชนมีประปาใช้ ดังนี้

- (๑) จำนวนครัวเรือนที่ใช้น้ำประปา ๒,๖๘๗ หลังคาเรือน
- (๒) ปริมาณการใช้น้ำประปาเฉลี่ย ๕๐๐ - ๕๕๐ ลบ.ม. ต่อวัน
- (๓) แหล่งน้ำดิบที่ใช้ผลิตน้ำประปาได้จาก
 - สระน้ำหนองใหญ่ (แหล่งน้ำผิวดิน)
 - แหล่งน้ำใต้ดิน

๒.๔ โทรศัพท์

ปัจจุบันประชาชนใช้การสื่อสารผ่านระบบโทรศัพท์เคลื่อนที่ที่เป็นส่วนใหญ่ โดยมีผู้บริการด้านโทรคมนาคมที่ตั้งอยู่ในพื้นที่ คือ บริษัท โทรคมนาคมแห่งชาติ จำกัด (มหาชน)

๒.๕ ระบบโลจิสติกส์ (Logistice) หรือการขนส่ง

องค์การบริหารส่วนตำบลท่าแยก มีทางหลวงแผ่นดินหมายเลข ๓๔๖๒ สายสระแก้ว - น้ำตกปางสีดา ไปยังทางหลวงแผ่นดินหมายเลข ๓๓ (ถนนสุวรรณศร) ซึ่งเป็นเส้นทางหลักที่ใช้ในการขนส่งและเดินทางเข้า - ออก จังหวัดต่างๆ เช่น การเดินทางและการขนส่งไปยังกรุงเทพมหานครโดยผ่านอำเภอเมืองปราจีนบุรี อำเภอเมืองนครนายก เชื่อมกับทางหลวงแผ่นดินหมายเลข ๓๐๕ (รังสิต-นครนายก) ผ่านอำเภอธัญบุรี จังหวัดปทุมธานี เพื่อเดินทางเข้าสู่กรุงเทพมหานคร, ทางหลวงแผ่นดินหมายเลข ๓๓ (ถนนสุวรรณศร) จากอำเภอเมืองสระแก้ว ไปสิ้นสุดที่อำเภออรัญประเทศ ชายแดนไทย-กัมพูชา, ทางหลวงแผ่นดินหมายเลข ๓๑๗ จากอำเภอเมืองสระแก้ว ผ่านอำเภอวังน้ำเย็น อำเภอวังสมบูรณ์ ไปสิ้นสุดอำเภอเมืองจันทบุรี นอกจากนี้ยังสามารถขนส่งสินค้าและเดินทางเชื่อมต่อได้อีกหลายจังหวัดทั้งภาคตะวันออกและภาคตะวันออกเฉียงเหนือ รวมถึงการเดินทางโดยรถยนต์โดยสารประจำทางอีกหลายเส้นทาง เช่น สระแก้ว-กรุงเทพฯ, สระแก้ว-บุรีรัมย์, สระแก้ว-นครราชสีมา, สระแก้ว - ฉะเชิงเทรา, สระแก้ว - จันทบุรี ทางหลวงแผ่นดินหมายเลข ๓๔๖๒ สายสระแก้ว - น้ำตกปางสีดา ซึ่งเป็นเส้นทางหลักที่ใช้ในการขนส่งและเดินทางไปยังอำเภอวัฒนานคร จังหวัดสระแก้ว

๓. ระบบเศรษฐกิจ

๓.๑ การเกษตร

พืชเศรษฐกิจหลักในพื้นที่องค์การบริหารส่วนตำบลท่าแยก ได้แก่ ข้าวนาปี ข้าวโพด อ้อย มันสำปะหลัง ยูคาลิปตัส พืชผักและผลไม้ต่างๆ

๓.๒ การประมง

(ในเขตองค์การบริหารส่วนตำบลไม่มีการประมง)

๓.๓ การปศุสัตว์

เขตพื้นที่องค์การบริหารส่วนตำบลท่าแยก มีการทำปศุสัตว์เพื่อการบริโภคในครัวเรือนและจำหน่าย เช่น การเลี้ยงไก่ เป็ด โค สุกร กระบือ เป็นต้น

๓.๔ การบริการ

รีสอร์ท/บังกะโล	๕	แห่ง
ร้านอาหาร	๑๕	แห่ง
ร้านเสริมสวย	๒	แห่ง
ร้านตัดผม	๒	แห่ง
สถานีบริการน้ำมัน	๔	แห่ง

๓.๕ การท่องเที่ยว

แหล่งท่องเที่ยวในเขตองค์การบริหารส่วนตำบลท่าแยก แบ่งออกเป็น ๒ ประเภท คือ

(๑) แหล่งท่องเที่ยวทางประวัติศาสตร์ ศาสนาและประเพณี

(๒) แหล่งท่องเที่ยวทางธรรมชาติ คือ น้ำตกปางสีดา อ่างเก็บน้ำท่ากะบาก

๓.๖ อุตสาหกรรม

เขตพื้นที่องค์การบริหารส่วนตำบลท่าแยก ประชาชนส่วนใหญ่ประกอบอาชีพการเกษตรเป็นหลัก จึงไม่มีโรงงานประกอบอุตสาหกรรมขนาดใหญ่

๓.๗ การพาณิชย์และกลุ่มอาชีพ

(๑) การพาณิชย์

- อู่ซ่อมรถยนต์	๖	แห่ง
- ตลาดสด	๑	แห่ง
- ร้านขายวัสดุก่อสร้าง	๕	แห่ง
- โรงผลิตน้ำดื่ม	๔	แห่ง
- ร้ายขายอาหารและเครื่องดื่ม	๑๕	แห่ง
- ร้านค้าปลีกของชำ/เบ็ดเตล็ด	๒๐	แห่ง
- มินิมาร์ท	๒	แห่ง
- คลังสินค้า	๑	แห่ง
- โรงงาน	๓	แห่ง
- ศูนย์บริการล้างอัดฉีด	๑	แห่ง

(๒) กลุ่มอาชีพ

- กลุ่มหัตถกรรมไม้กวาด
- กลุ่มเพาะเห็ด
- กลุ่มทำดอกไม้จันทน์
- จักรสาน
- กลุ่มแปรรูปอาหารและการถนอมอาหาร
- กลุ่มผลิตภัณฑ์ที่ทำจากเส้นพลาสติก

๓.๘ แรงงาน

จากการสำรวจข้อมูลพื้นฐานพบว่า ประชากรที่มีอายุ ๑๕ - ๖๐ ปี อยู่ในกำลังแรงงาน ร้อยละ ๙๕ เมื่อเทียบกับอัตราส่วนกับจังหวัด ร้อยละ ๗๓.๙๙ ซึ่งสูงกว่ามาก แต่ค่าแรงในพื้นที่ต่ำกว่าระดับจังหวัด โดยเฉพาะแรงงานด้านการเกษตร ประชากรอายุระหว่าง ๒๕ - ๕๐ ปี บางส่วน ไปรับจ้างทำงานนอกพื้นที่ รวมทั้งแรงงานที่ไปทำงานต่างประเทศ ปัญหาที่พบคือ ประชากรต้องไปทำงานนอกพื้นที่ในเมืองที่มีโรงงานอุตสาหกรรม บริษัท ห้างร้านใหญ่ๆ เพราะในพื้นที่ไม่มีโรงงานอุตสาหกรรมที่มีการจ้างแรงงานเยอะ เพราะพื้นที่ส่วนมากเป็นที่อยู่อาศัย ปัญหานี้ยังไม่สามารถแก้ไขได้

๔. ศาสนา ประเพณี วัฒนธรรม**๔.๑ การนับถือศาสนา ผู้ที่นับถือศาสนาพุทธ ร้อยละ ๑๐๐**

(๑) วัด มีจำนวน ๙ แห่ง ดังนี้

- วัดโคกเจริญสุข
- วัดบ้านหอย
- วัดบ้านป่าระกำ
- วัดบ้านคลองน้ำเขียว
- วัดบ้านคลองผักขม
- วัดบ้านคลองหอย
- วัดบ้านคลองปลาโต
- วัดบ้านกิโลสาม
- วัดบ้านท่ากะบาก

(๒) สำนักสงฆ์ มีจำนวน ๒ แห่ง

- สำนักสงฆ์บุญชวน
- สำนักสงฆ์หนองปรือ

๔.๒ ประเพณีและงานประจำปี

- | | |
|--------------------------------|--------------------------------------|
| - ประเพณีวันขึ้นปีใหม่ | ประมาณเดือน มกราคม |
| - แห่ประเพณีบุญผะเหวด | ประมาณเดือน มีนาคม เมษายน |
| - ประเพณีทำบุญกลางบ้าน | ประมาณเดือน พฤษภาคม |
| - ประเพณีวันสงกรานต์ | ประมาณเดือน เมษายน |
| - ประเพณีลอยกระทง | ประมาณเดือน ตุลาคม พฤศจิกายน |
| - ประเพณีวันเข้าพรรษา ออกพรรษา | ประมาณเดือน กรกฎาคม ตุลาคม พฤศจิกายน |

๔.๓ ภูมิปัญญาท้องถิ่น ภาษาถิ่น

ในพื้นที่องค์การบริหารส่วนตำบลท่าแยก มีบุคคลผู้เป็นเจ้าของภูมิปัญญาชาวบ้านและนำภูมิปัญญามาใช้ประโยชน์ในการดำรงชีวิตประจำวันจนประสบผลสำเร็จ สามารถถ่ายทอดภูมิปัญญาพื้นบ้านให้กับคนรุ่นหลังจนขึ้นชื่อได้ว่าเป็นผู้รู้หรือปราชญ์ชาวบ้าน เพื่อรักษาและสืบสานภูมิปัญญาท้องถิ่นที่มีคุณค่าต่อประเทศชาติและประชาชนคนรุ่นหลัง โดยมีปราชญ์ชาวบ้านในสาขาต่างๆ ดังต่อไปนี้

๑. สาขาคติ ความเชื่อ หลักปฏิบัติ เช่น หมอคุณ นกผญา คนทรงเจ้า เป็นต้น
๒. สาขาประเพณี พิธีกรรม เช่น หมอพราหมณ์ ตั้งศาล ทำขวัญ ดนตรีพื้นบ้าน เป็นต้น
๓. สาขาเทคโนโลยีพื้นบ้าน เช่น การประดิษฐ์ผลิตภัณฑ์ การจักรสานเส้นพลาสติก การจักสาน หมอเดิน หมอสมุนไพร เป็นต้น

ภาษาถิ่น ส่วนมากร้อยละ ๙๐ % พูดภาษาอีสาน

๔.๔ OTOP สินค้าพื้นเมืองและของที่ระลึก

“หนึ่งตำบล หนึ่งผลิตภัณฑ์” เป็นแนวทางการประการหนึ่งที่ได้มีการริเริ่มใช้ในเมืองโออิตะ ประเทศญี่ปุ่นที่จะสร้างความเจริญแก่ชุมชนให้สามารถยกระดับฐานะความเป็นอยู่ของคนในชุมชนให้ดีขึ้น โดยการผลิตหรือจัดการทรัพยากรที่มีอยู่ในท้องถิ่น ให้กลายเป็นสินค้าที่มีคุณภาพมีจุดเด่นเป็นเอกลักษณ์ของตนเองที่สอดคล้องกับวัฒนธรรมในแต่ละท้องถิ่น สามารถจำหน่ายในตลาดทั้งภายในและต่างประเทศได้โดยไม่ต้องพึ่งพางบประมาณจากภาครัฐ โดยมีหลักการสำคัญพื้นฐาน ๓ ประการ คือ

๑. ภูมิปัญญาท้องถิ่นสู่สากล (Local Yet Global)
๒. พึ่งตนเองและคิดอย่างสร้างสรรค์ (Self-Reliance-Creativity)
๓. การสร้างทรัพยากรมนุษย์ (Human Resource Development)

สินค้าโอท็อป องค์การบริหารส่วนตำบลท่าแยก จัดตั้งขึ้นเป็นผลิตภัณฑ์ที่กำเนิดมา

จากชุมชนต่างๆ โดยภูมิปัญญาชาวบ้านที่แสดงให้เห็นถึงรากฐานทางวัฒนธรรม วิถีชีวิตความเป็นอยู่ของคนในชุมชนนั้นๆ โดยมีภาครัฐรวมทั้งองค์การบริหารส่วนตำบลท่าแยก ได้ส่งเสริมและพัฒนาผลิตภัณฑ์โอท็อป สร้างตราสินค้า (Band) ให้เป็นที่รู้จักและยอมรับของผู้บริโภคให้เป็นที่รู้จักกันอย่างแพร่หลาย รวมทั้งยังเป็นการส่งเสริมให้ประชาชนให้มีอาชีพ มีรายได้ที่ดีเพื่อมาเลี้ยงครอบครัว สินค้าพื้นเมืองและของที่ระลึกขององค์การบริหารส่วนตำบลท่าแยก เช่น อาหารแปรรูปอาหาร ผลิตภัณฑ์จักสานจากเส้นพลาสติก กระเป๋าจากซองกาแพ ไม้กวาด กล้วยฉาบ ขนมห่เป็รียะ ดอกไม้จันทร์ เป็นต้น

๕. ทรัพยากรธรรมชาติ

๕.๑ น้ำ ที่ใช้ในการอุปโภค-บริโภค เป็นน้ำที่ได้จากน้ำฝน และน้ำดิบจากอ่างเก็บน้ำท่ากะบาก ซึ่งจะต้องนำมาผ่านกระบวนการของระบบประปา สำหรับน้ำใต้ดินมีปริมาณน้อย ไม่สามารถนำขึ้นมาใช้ให้พอเพียงได้ และบางแห่งเค็ม ไม่สามารถใช้ดื่มและอุปโภคได้

๕.๒ ป่าไม้ ในเขตองค์การบริหารส่วนตำบลมีป่าไม้

๕.๓ ภูเขา ในเขตองค์การบริหารส่วนตำบลมีภูเขา

๕.๔ คุณภาพของทรัพยากรธรรมชาติ

ในพื้นที่ขององค์การบริหารส่วนตำบลส่วนมากเป็นพื้นที่สำหรับเพาะปลูก ที่อยู่อาศัย ร้านค้า สถานประกอบการ ตามลำดับ และมีพื้นที่เพียงเล็กน้อยที่เป็นพื้นที่สาธารณะ ทรัพยากรธรรมชาติในพื้นที่ก็ได้แก่ ดิน น้ำ ต้นไม้ อากาศที่ไม่มีมลพิษ ปัญหาคือ เนื่องจากพื้นที่บางส่วนเป็นดินเค็ม น้ำใต้ดินก็เค็มหรือไม่ก็เป็นน้ำกร่อย ไม่สามารถที่จะนำน้ำจากใต้ดินมาใช้ในการอุปโภค-บริโภค ได้ต้องอาศัยน้ำดิบจากแหล่งอื่น และน้ำฝน น้ำในการเกษตรก็ต้องรอฤดูฝน มีแหล่งน้ำใช้ในการเกษตรไม่เพียงพอ ปัญหาคือยังไม่สามารถหาแหล่งน้ำสำหรับการเกษตรได้เพิ่มขึ้น เพราะพื้นที่ส่วนมากเป็นของประชาชน เอกชน ปัญหาด้านขยะ เมื่อชุมชนแออัดขยะก็มากขึ้น การแก้ไขปัญหา องค์การบริหารส่วนตำบลได้จัดทำโครงการเพื่อแก้ปัญหาให้กับประชาชนและเป็นไปตามความต้องการของประชาชน เช่น โครงการจัดหาลังขยะรองรับขยะให้ครอบคลุมทั้งพื้นที่ โครงการปลูกต้นไม้ในวันสำคัญต่างๆ ในพื้นที่ของตนเองและที่สาธารณะรวมทั้งปรับปรุงสภาพภูมิทัศน์ของเมืองให้ร่มรื่นสวยงาม ให้เป็นเมืองน่าอยู่เป็นที่พักผ่อนหย่อนใจของประชาชน ฯลฯ

ประวัติความเป็นมาขององค์การบริหารส่วนตำบลท่าแยก

เดิมนั้นตำบลท่าแยกเป็นตำบลสระแก้วมีทั้งหมด ๒๐ หมู่บ้าน กับตำบลสระแก้ว เมื่อมีการต่อสูระหว่างคอมมิวนิสต์ จึงได้แยกตำบลออกจากตำบลสระแก้ว เป็น "ตำบลท่าแยก" และต่อมาในปี พุทธศักราช ๒๕๒๙ ได้มีการแยกตำบลออกจากตำบลท่าแยกอีกหนึ่งตำบล เป็น ตำบลหนองบอน เพื่อให้การปกครองประชาชนส่วนใหญ่ได้อย่างทั่วถึงและมีประสิทธิภาพ ซึ่งปัจจุบันตำบลท่าแยกมีหมู่บ้านในการปกครองทั้งหมด ๑๕ หมู่บ้าน ราษฎรของตำบลท่าแยกมีการอพยพย้ายถิ่นฐานมาจากทางภาคตะวันออกเฉียงเหนือ เป็นส่วนใหญ่และภาคต่างๆ อีกส่วนหนึ่ง ตำบลท่าแยกมีหมู่บ้านตามโครงการตามพระราชดำริ จำนวน ๒ หมู่บ้าน (หมู่ที่ ๑๐ และ หมู่ที่ ๑๔) ตำบลท่าแยก มีหมู่บ้านจำนวน ๑๕ หมู่บ้าน

๑.๑ ที่ตั้งและอาณาเขตขององค์การบริหารส่วนตำบลท่าแยก

ที่ทำการองค์การบริหารส่วนตำบลท่าแยก อยู่ทางทิศใต้ของที่ว่าการอำเภอเมืองสระแก้ว ตั้งอยู่หมู่ที่ ๔ ตำบลท่าแยก อำเภอเมืองสระแก้ว จังหวัดสระแก้ว จัดตั้งขึ้นตามพระราชบัญญัติสภาพตำบลและองค์การบริหารส่วนตำบลในปี พ.ศ. ๒๕๔๐ มีฐานะเป็นนิติบุคคลและเป็นราชการส่วนท้องถิ่นประกอบด้วยสภาพตำบลและนายกองค์การบริหารส่วนตำบล มีระยะทางไปตามถนนสระแก้ว - ปางสีดา ประมาณ ๑๐ กิโลเมตร และห่างจากศาลากลางจังหวัดสระแก้ว ประมาณ ๑๘ กิโลเมตร พื้นที่ตำบลท่าแยก มีเนื้อที่ประมาณ ๙๙.๖๔ ตารางกิโลเมตรหรือ ๖๒.๒๗๕ ไร่

ทิศเหนือ	ตำบลตลิ่งชัน	อำเภอครบุรี	จังหวัดนครราชสีมา
ทิศตะวันออก	ตำบลโนนหมากเค็ง	อำเภอพัฒนานคร	จังหวัดสระแก้ว
ทิศใต้	ตำบลหนองบอน	อำเภอเมืองสระแก้ว	จังหวัดสระแก้ว
ทิศตะวันตก	ตำบลโคกปี่ฆ้อง	อำเภอเมืองสระแก้ว	จังหวัดสระแก้ว
พิกัดที่ตั้งองค์การบริหารส่วนตำบลท่าแยก			
-	เส้นรุ้ง (ละติจูด Latitude)	ที่ ๑๓.๙๐๘๔๑๙	
-	เส้นแวง (ละติจูด Longitude)	ที่ ๑๐๒.๐๙๖๑๔๔	

แผนที่องค์การบริหารส่วนตำบลท่าแยก

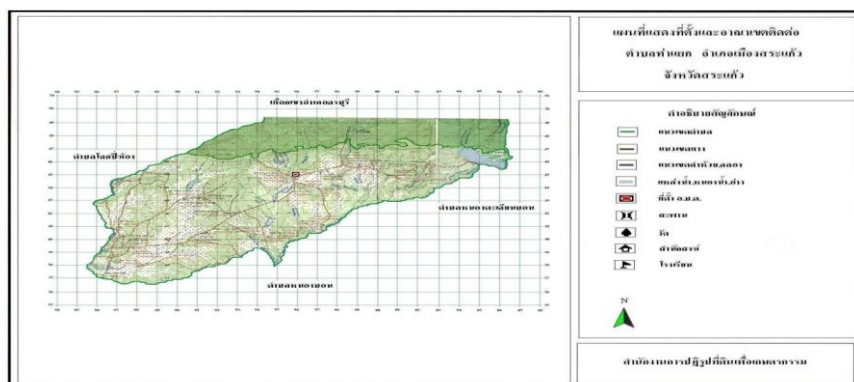

๑.๒ ลักษณะภูมิประเทศ

ภูมิประเทศขององค์การบริหารส่วนตำบลท่าแยก เป็นพื้นที่ทางกายภาพเป็นพื้นที่ราบเชิงเขา พื้นที่มีป่าไม้อุดมสมบูรณ์ มีน้ำตก ๑ แห่ง คือ น้ำตกปางสีดา (อุทยานแห่งชาติปางสีดา) และมีอ่างเก็บน้ำ ๑ แห่ง คือ อ่างเก็บน้ำท่ากะบาก พื้นที่บางแห่งราบลาดเอียงไปทางทิศตะวันออกของตำบล ในพื้นที่หมู่ที่ ๕, ๖, ๗, ๘, ๙, ๑๐, ๑๑, ๑๒, ๑๔ และ ๑๕ จะเป็นพื้นที่ราบลุ่มบางส่วนอยู่ใกล้อุทยานแห่งชาติปางสีดา และอ่างเก็บน้ำท่ากะบาก เหมาะสำหรับการพัฒนาให้เป็นแหล่งพักผ่อนและท่องเที่ยวต่อไป

๑.๓ ลักษณะภูมิอากาศ

ภูมิอากาศ มี ๓ ฤดู คือ ฤดูร้อน ฤดูฝน ฤดูหนาว

ฤดูร้อน เริ่มตั้งแต่เดือนมีนาคม ถึง เดือนเมษายน

ฤดูฝน เริ่มตั้งแต่เดือนพฤษภาคม ถึง เดือนตุลาคม

ฤดูหนาว เริ่มตั้งแต่เดือนพฤศจิกายน ถึง เดือน กุมภาพันธ์

อุณหภูมิต่ำสุด ๒๐.๓๐ องศาเซลเซียส สูงสุด ๔๐.๐๐ องศาเซลเซียส

ลักษณะอากาศมีลักษณะร้อนชื้น อากาศเปลี่ยนแปลงไปตามฤดู ซึ่งมี ๓ ฤดู ดังนี้

ฤดูร้อน เริ่มตั้งแต่กลางเดือนกุมภาพันธ์ไปจนถึงกลางเดือนพฤษภาคม อากาศร้อนและแห้งแล้ง แต่บางครั้งอาจมีอากาศเย็น บางครั้งเกิดพายุฝนฟ้าคะนองและลมกระโชกแรงหรืออาจมีลูกเห็บตกก่อให้เกิดความเสียหายแก่ประชาชนทุกปี เรียกว่า “พายุฤดูร้อน” อากาศร้อน จะมีอุณหภูมิระหว่าง ๓๕ – ๔๐.๐๐ องศาเซลเซียส ร้อนจัด มีอุณหภูมิประมาณ ๔๐ องศาเซลเซียสขึ้นไป

ฤดูฝน เริ่มตั้งแต่กลางเดือนพฤษภาคม ฝนตกมากในช่วงเดือน พฤษภาคม – ตุลาคม แต่อาจเกิด “ช่วงฝนทิ้ง” ซึ่งอาจนานประมาณ ๑ - ๒ สัปดาห์หรือบางปีอาจเกิดขึ้นรุนแรงและมีฝนน้อยนานนับเดือนในเดือนกรกฎาคม แต่ในเขตองค์การบริหารส่วนตำบลไม่เคยเกิดอุทกภัยรุนแรง มีฝนตกเฉลี่ยประมาณ ๙๐๐ มิลลิเมตร

ฤดูหนาว เริ่มตั้งแต่กลางเดือนตุลาคมถึงกลางเดือนกุมภาพันธ์ ในช่วงกลางเดือนตุลาคมนานราว ๑-๒ สัปดาห์ เป็นช่วงเปลี่ยนฤดูจากฤดูฝนเป็นฤดูหนาว อากาศแปรปรวนไม่แน่นอน อาจเริ่มมีอากาศเย็นหรืออาจยังมีฝนฟ้าคะนอง อากาศหนาวอุณหภูมิต่ำสุด ประมาณ ๑๕ องศา

๑.๔ ลักษณะของดิน

ลักษณะดินโดยทั่วไปเป็นดินร่วนปนทราย ประมาณ ๗๕% ดินลูกรังประมาณ ๑๕ % ลักษณะดินในพื้นที่เป็นดินเหนียวประมาณ ๑๐ %

๑.๕ ลักษณะของแหล่งน้ำ

มีแหล่งน้ำที่ใช้สำหรับ อุปโภค-บริโภค จำนวน ๕ แห่ง แหล่งน้ำทั้ง ๕ แห่งเคยเป็นแหล่งน้ำที่เกิดขึ้นตามธรรมชาติและองค์การบริหารส่วนตำบลได้ดำเนินการปรับปรุงก่อสร้างขึ้นใหม่ เพื่อเพียงพอกับการอุปโภคและบริโภคของประชาชน ดังนี้

สระน้ำ	๖	แห่ง	ลำคลอง/หนอง/บึงธรรมชาติ	๒๑	แห่ง
คลองชลประทาน	๑	แห่ง	บ่อน้ำตื้น	๒๐๗	แห่ง
ประปาหมู่บ้าน	๕๗	แห่ง	บ่อบาดาล	๕๕	แห่ง
อ่างเก็บน้ำ	๑	แห่ง	ฝาย	๒	แห่ง

๑.๖ ลักษณะของไม้และป่าไม้

ในเขตองค์การบริหารส่วนตำบลมีป่าไม้ในเขตพื้นที่อุทยานแห่งชาติปางสีดา แต่มีต้นไม้ที่ชาวบ้านปลูกลักษณะของไม้เป็นไม้ยืนต้นผลัดใบ

๒. ด้านการเมือง/การปกครอง

๒.๑ เขตการปกครอง

เดิมเป็นเขตการปกครองของอำเภอเมืองสระแก้วสระแก้ว จังหวัดสระแก้ว ได้จัดตั้งเป็นสภาองค์การบริหารส่วนตำบลท่าแยก ตามประกาศกระทรวงมหาดไทย เรื่องจัดตั้งองค์การบริหารส่วนตำบล เมื่อวันที่ ๒๖ เดือนธันวาคม พ.ศ. ๒๕๓๙ และได้เปลี่ยนแปลงฐานะสภาตำบลและองค์การบริหารส่วนตำบล ประกาศในราชกิจจานุเบกษาฉบับกฤษฎีกา เล่ม ๑๑๓ ตอนพิเศษ ๕๒ ง ลงวันที่ ๒๕ ธันวาคม พ.ศ. ๒๕๓๙ เป็นองค์การบริหารส่วนตำบลท่าแยก ในวันที่ ๑๖ ธันวาคม พ.ศ.๒๕๓๙ มีพื้นที่ ๙๙.๖๔ ตารางกิโลเมตร หรือ ๖๒,๒๗๕ ไร่ ระยะห่างจากตัวจังหวัดสระแก้ว ๑๘ กิโลเมตร

องค์การบริหารส่วนตำบลท่าแยก แบ่งเขตการปกครองออกเป็น ๑๕ หมู่บ้าน ดังนี้

- หมู่ที่ ๑ บ้านป่าระกำ
- หมู่ที่ ๒ บ้านหอย
- หมู่ที่ ๓ บ้านทุ่งแฝก
- หมู่ที่ ๔ บ้านหนองเตียน
- หมู่ที่ ๕ บ้านคลองหอย
- หมู่ที่ ๖ บ้านคลองศรีเมือง
- หมู่ที่ ๗ บ้านคลองน้ำเขียว
- หมู่ที่ ๘ บ้านคลองผักขม
- หมู่ที่ ๙ บ้านคลองปลาโต
- หมู่ที่ ๑๐ บ้านท่ากะบาก
- หมู่ที่ ๑๑ บ้านน้อย
- หมู่ที่ ๑๒ บ้านกิโลสาม
- หมู่ที่ ๑๓ บ้านเนินไฮ
- หมู่ที่ ๑๔ บ้านน้ำล้อม
- หมู่ที่ ๑๕ บ้านปางสีดา

๒.๒ การเลือกตั้ง

เดิมองค์การบริหารส่วนตำบลได้แบ่งเขตการเลือกตั้งนายกองค์การบริหารส่วนตำบล และสมาชิกสภาองค์การบริหารส่วนตำบลท่าแยกทั้งหมดขององค์การบริหารส่วนตำบลเป็น ๑๖ หน่วยเลือกตั้ง จำนวน ๑๕ หมู่บ้าน ดังนี้

เขตเลือกตั้งที่ ๑	ประกอบด้วย หมู่ที่ ๑	บ้านป่าระกำทั้งหมด
เขตเลือกตั้งที่ ๒	ประกอบด้วย หมู่ที่ ๒	บ้านหอยทั้งหมด
เขตเลือกตั้งที่ ๓	ประกอบด้วย หมู่ที่ ๓	บ้านทุ่งแฝกทั้งหมด
เขตเลือกตั้งที่ ๔	ประกอบด้วย หมู่ที่ ๔	บ้านหนองเตียนทั้งหมด
เขตเลือกตั้งที่ ๕	ประกอบด้วย หมู่ที่ ๕	บ้านคลองหอยทั้งหมด
เขตเลือกตั้งที่ ๖	ประกอบด้วย หมู่ที่ ๖	บ้านคลองศรีเมืองทั้งหมด
เขตเลือกตั้งที่ ๗	ประกอบด้วย หมู่ที่ ๗	บ้านคลองน้ำเขียวทั้งหมด
เขตเลือกตั้งที่ ๘	ประกอบด้วย หมู่ที่ ๘	บ้านคลองผักขมทั้งหมด
เขตเลือกตั้งที่ ๙	ประกอบด้วย หมู่ที่ ๙	บ้านปลาโตทั้งหมด
เขตเลือกตั้งที่ ๑๐	ประกอบด้วย หมู่ที่ ๑๐	บ้านท่ากะบากบางส่วน
เขตเลือกตั้งที่ ๑๑	ประกอบด้วย หมู่ที่ ๑๐	บ้านท่ากะบากบางส่วน
เขตเลือกตั้งที่ ๑๒	ประกอบด้วย หมู่ที่ ๑๑	บ้านน้อยทั้งหมด
เขตเลือกตั้งที่ ๑๓	ประกอบด้วย หมู่ที่ ๑๒	บ้านกิโลสามทั้งหมด
เขตเลือกตั้งที่ ๑๔	ประกอบด้วย หมู่ที่ ๑๓	บ้านเนินไฮทั้งหมด
เขตเลือกตั้งที่ ๑๕	ประกอบด้วย หมู่ที่ ๑๔	บ้านน้ำล้อมทั้งหมด
เขตเลือกตั้งที่ ๑๖	ประกอบด้วย หมู่ที่ ๑๕	บ้านปางสีดาทั้งหมด

องค์การบริหารส่วนตำบลท่าแยกได้แบ่งเขตหมู่บ้าน มีทั้งหมด ๑๕ หมู่บ้าน แต่ละหมู่บ้าน

มีผู้ใหญ่บ้านและผู้ช่วยผู้ใหญ่บ้าน ประชาชนมีส่วนร่วมในการจัดซื้อจัดจ้างขององค์การบริหารส่วนตำบล ท่าแยก ประชาชนให้ความร่วมมือด้านการเลือกตั้งเป็นอย่างดี เช่น การเลือกตั้งนายกองค์การบริหารส่วนตำบล และสมาชิกสภาองค์การบริหารส่วนตำบลท่าแยก ในวันที่ ๒๘ พฤศจิกายน พ.ศ. ๒๕๖๔ ประชาชนมาใช้สิทธิ

เลือกตั้ง จำนวน ๗,๓๓๗ คน จากผู้มีสิทธิเลือกตั้งทั้งสิ้น ๙,๗๙๑ คน คิดเป็นร้อยละ ๗๔.๙๔ ปัญหาคือการแข่งขันทางการเมืองค่อนข้างสูง มีจุดที่น่าสังเกตคือ มีการย้ายเข้าย้ายออกช่วงที่จะมีการเลือกตั้ง ไม่ว่าจะเป็นการเลือกผู้ใหญ่บ้าน สมาชิกสภา นายกองค์การบริหารส่วนตำบล โดยเฉพาะการคัดเลือกผู้ใหญ่บ้าน การแก้ไข ปัญหาขององค์การบริหารส่วนตำบลท่าแยกคือ ขอความร่วมมือผู้นำทำหน้าที่ที่มีหน้าที่รับผิดชอบให้ระมัดระวัง สอดส่องพฤติกรรมและให้รายงานอำเภอทราบ การประชาสัมพันธ์ ให้ข้อมูลที่ถูกต้องเกี่ยวกับข้อกฎหมายของการเลือกตั้งที่กระทำได้และทำไม่ได้ให้ประชาชนได้รับทราบปัญหาต่างๆ ที่เกิดขึ้นขององค์การบริหารส่วนตำบลก็ได้พยายามแก้ไข โดยเรื่องจากการประชุมประชาคมท้องถิ่นทุกชุมชนในเขตองค์การบริหารส่วนตำบลในการจัดทำ

แผนพัฒนาองค์การบริหารส่วนตำบลท่าแยกจากผลการประชุมทุกครั้งที่ยังองค์การบริหารส่วนตำบลจัดขึ้น มีประชาชนสนใจเข้าร่วมประชุมรวมทั้งแสดงความคิดเห็นที่หลากหลายส่งผลให้องค์การบริหารส่วนตำบลท่าแยก

ดำเนินงานตามความต้องการของประชาชน และประชาชนได้รับและมีส่วนร่วมในการพัฒนาองค์การบริหาร ส่วนตำบลนอกจากนี้ องค์การบริหารส่วนตำบลท่าแยกได้จัดโครงการอบรมศึกษาดูงานของคณะผู้บริหาร สมาชิกสภาองค์การบริหารส่วนตำบล พนักงานองค์การบริหารส่วนตำบล อสม. และผู้นำหมู่บ้าน โครงการอื่นๆ สำหรับประชาชนอีกหลายโครงการ เพื่อนำความรู้และประสบการณ์ที่ได้รับมาพัฒนาองค์การบริหารส่วนตำบล ให้เจริญเท่าเทียมกับองค์การบริหารส่วนตำบลอื่นๆ และองค์การบริหารส่วนตำบลมีโครงการจัดซื้อเครื่องมือ เครื่องใช้ในการปฏิบัติงานให้ทันสมัยและมีประสิทธิภาพ โครงการบางโครงการต้องระงับไว้เนื่องจากข้อจำกัด

ด้านงบประมาณมีอัตรากำลังพนักงานองค์การบริหารส่วนตำบลท่าแยกจำกัด ไม่เพียงพอต่อการตอบสนองความต้องการของประชาชนในด้านบริการ

๓. ประชากร

๓.๑ ข้อมูลเกี่ยวกับจำนวนประชากร

ลำดับที่	หมู่บ้าน	จำนวน (ครัวเรือน)	จำนวนประชากร		รวม (คน)
			ชาย	หญิง	
๑.	บ้านป่าระกำ	๒๑๓	๓๐๘	๓๐๗	๖๑๖
๒.	บ้านหอย	๓๗๙	๕๗๐	๕๗๗	๑,๑๔๗
๓.	บ้านทุ่งแฝก	๑๕๕	๒๓๑	๒๔๐	๔๗๑
๔.	บ้านหนองเตียน	๔๔๔	๕๑๐	๕๔๒	๑,๐๕๒
๕.	บ้านคลองหอย	๑๘๕	๒๖๔	๒๙๖	๕๖๐
๖.	บ้านคลองศรีเมือง	๔๐๑	๕๗๓	๕๗๒	๑,๑๔๕
๗.	บ้านคลองน้ำเขียว	๒๗๑	๓๔๙	๓๘๐	๗๒๙
๘.	บ้านคลองผักขม	๓๖๙	๕๖๔	๕๕๔	๑,๑๑๘
๙.	บ้านคลองปลาโต	๒๑๒	๓๕๖	๓๓๒	๖๘๘
๑๐.	บ้านท่ากะบาก	๕๔๙	๘๘๗	๘๗๖	๑,๗๖๓
๑๑.	บ้านน้อย	๑๑๕	๒๑๐	๑๘๑	๓๙๑
๑๒.	บ้านกิโลสาม	๒๘๘	๔๓๘	๔๓๐	๘๖๘
๑๓.	บ้านเนินไฮ	๓๓๖	๔๐๘	๔๑๒	๘๒๐
๑๔.	บ้านน้ำล้อม	๑๙๖	๓๒๔	๓๔๑	๖๖๕
๑๕.	บ้านปางสีดา	๒๐๖	๓๐๓	๓๖	๖๓๙
รวม		๔,๓๑๙	๖,๒๙๕	๖,๓๗๖	๑๒,๖๗๑

ที่	หมู่บ้าน	จำนวนประชากรขององค์การบริหารส่วนตำบลท่าแยก (เปรียบเทียบย้อนหลัง ๕ ปี)									
		พ.ศ. ๒๕๖๔		พ.ศ. ๒๕๖๕		พ.ศ. ๒๕๖๖		พ.ศ. ๒๕๖๗		พ.ศ. ๒๕๖๘	
		หญิง	หญิง	ชาย	หญิง	ชาย	หญิง	ชาย	หญิง	ชาย	หญิง
๑.	บ้านป่าระกำ	๓๑๑	๓๑๐	๓๑๕	๓๑๗	๓๐๗	๓๑๕	๓๐๗	๓๐๙	๓๐๙	๓๐๘
๒.	บ้านหอย	๕๗๑	๕๖๘	๕๗๓	๕๖๕	๕๗๗	๕๗๘	๕๖๕	๕๗๐	๕๗๘	๕๗๘
๓.	บ้านทุ่งแฝก	๒๓๙	๒๔๔	๒๓๙	๒๔๐	๒๓๓	๒๓๑	๒๓๔	๒๓๓	๒๓๗	๒๓๙
๔.	บ้านหนองเตียน	๔๙๘	๕๕๓	๔๙๓	๕๔๖	๔๙๙	๕๕๒	๕๐๒	๕๔๖	๕๐๑	๕๔๒
๕.	บ้านคลองหอย	๒๕๘	๒๙๓	๒๕๐	๒๙๔	๒๕๒	๒๙๙	๒๕๔	๒๙๗	๒๕๙	๒๙๔
๖.	บ้านคลองศรีเมือง	๕๘๘	๕๖๘	๕๘๕	๕๖๙	๕๘๘	๕๗๑	๕๘๑	๕๖๙	๕๗๑	๕๗๓
๗.	บ้านคลองน้ำเขียว	๓๖๒	๓๘๖	๓๕๗	๓๗๙	๓๕๔	๓๗๕	๓๕๔	๓๗๔	๓๕๕	๓๘๐
๘.	บ้านคลองผักขม	๕๗๑	๕๖๒	๕๖๖	๕๖๒	๕๖๙	๕๕๙	๕๖๐	๕๖๐	๕๕๕	๕๔๗
๙.	บ้านคลองปลาโต	๓๔๗	๓๕๑	๓๕๑	๓๔๘	๓๕๑	๓๔๙	๓๕๒	๓๔๐	๓๕๓	๓๓๘
๑๐.	บ้านท่าเกวบก	๙๐๒	๘๘๖	๘๘๘	๘๗๖	๘๙๑	๘๘๘	๘๙๗	๘๗๑	๘๙๐	๘๘๑
๑๑.	บ้านน้อย	๒๐๐	๑๗๘	๒๐๓	๑๗๙	๒๐๒	๑๗๙	๒๐๓	๑๗๙	๒๐๘	๑๗๘
๑๒.	บ้านกิโลสาม	๔๔๕	๔๔๘	๔๓๗	๔๔๑	๔๓๗	๔๔๒	๔๓๒	๔๓๕	๔๔๑	๔๓๕
๑๓.	บ้านเนินไฮ	๔๓๓	๔๑๖	๔๒๖	๔๑๔	๔๒๕	๔๑๕	๔๒๓	๔๑๗	๔๑๓	๔๑๗
๑๔.	บ้านน้ำล้อม	๓๑๙	๓๒๒	๓๒๗	๓๓๐	๓๓๑	๓๔๓	๓๓๐	๓๔๐	๓๒๙	๓๔๕
๑๕.	บ้านปางสีดา	๓๐๗	๓๔๐	๓๐๗	๓๓๗	๓๐๖	๓๓๘	๒๙๙	๓๔๐	๓๐๒	๓๓๘
รวม		๖,๓๕๑	๖,๔๔๒	๖,๔๒๔	๖,๓๑๗	๖,๓๒๒	๖,๔๓๔	๖,๒๙๐	๖,๓๘๐	๖,๓๐๑	๖,๓๙๓
		๑๒,๗๙๘		๑๒,๗๕๖		๑๒,๗๕๖		๑๖,๖๗๐		๑๒,๖๙๔	

หมายเหตุ : ข้อมูลจากสำนักบริหารการทะเบียน กรมการปกครอง ณ เดือน ๓๐ กันยายน พ.ศ. ๒๕๖๙

จากข้อมูลประชากร ณ ปัจจุบัน และการเปรียบเทียบย้อนหลัง ๕ ปี พบว่า ประชากร ชาย-หญิง มีจำนวนใกล้เคียงกัน และอัตราการเพิ่มขึ้น - ลดลง มีจำนวนน้อย ซึ่งคาดการณ์ในอนาคตของประชากรโดยรวมคาดว่าจะอยู่ที่ประมาณ ๑๒,๗๐๐ คน

๓.๒ ช่วงอายุและจำนวนประชากร ๒๕๖๙

องค์การบริหารส่วนตำบลตำบลท่าแยก อำเภอเมืองสระแก้ว จังหวัดสระแก้ว			
	ชาย	หญิง	หมายเหตุ
จำนวนประชากรเยาวชน	๑,๙๘๔ คน	๑,๘๑๑ คน	อายุต่ำกว่า ๐ - ๒๕ ปี
จำนวนประชากร	๒,๔๙๘ คน	๒,๕๐๘ คน	อายุ ๒๖ - ๕๙ ปี
จำนวนประชากรผู้สูงอายุ	๑,๐๙๐ คน	๑,๓๗๑ คน	อายุมากกว่า ๖๐ ปีขึ้นไป
รวม	๕,๕๗๒ คน	๕,๖๙๐ คน	ทั้งสิ้น ๑๑,๒๖๒ คน

๔. สภาพทางสังคม

๔.๑ การศึกษา

จากการสำรวจข้อมูลพื้นฐานพบว่า ประชากรอายุ ๑๕ - ๖๐ ปีเต็ม ร้อยละ ๙๙ อ่านเขียนภาษาไทยและคิดเลขอย่างง่ายได้ เด็กอายุ ๖ - ๑๕ ปี ร้อยละ ๑๐๐ ได้รับการศึกษาภาคบังคับ ๙ ปี ได้เรียนต่อชั้นมัธยมศึกษาปีที่ ๔ หรือเทียบเท่า และที่ไม่ได้เรียนต่อมีงานทำ ร้อยละ ๙๙ ด้านการศึกษาอยู่ในเกณฑ์ที่ดีปัญหาคือ ยังไม่สามารถที่จะแข่งขันกับเมืองใหญ่ๆ ได้ การแก้ปัญหาขององค์การบริหารส่วนตำบล ได้จัดกิจกรรมให้กับเด็กของศูนย์พัฒนาเด็กเล็ก การสนับสนุนอาหารเสริมนม อาหารกลางวัน ให้กับทางโรงเรียนในเขตพื้นที่ และร่วมกันจัดกิจกรรมต่างๆ กับทางโรงเรียน

๑. ศูนย์พัฒนาเด็กเล็กสังกัดองค์การบริหารส่วนตำบลตำบลท่าแยก จำนวน ๓ แห่ง มีนักเรียนทั้งหมด จำนวน ๑๑๓ คน

- (๑) ศูนย์พัฒนาเด็กเล็กบ้านหนองเตียน
- (๒) ศูนย์พัฒนาเด็กเล็กบ้านคลองผักขม
- (๓) ศูนย์พัฒนาเด็กเล็กบ้านท่ากะบาก

๒. โรงเรียนประถมศึกษาสังกัดสำนักงานคณะกรรมการการศึกษาขั้นพื้นฐาน (สพฐ.) จำนวน ๙ แห่ง มีนักเรียนทั้งหมด จำนวน ๙๐๔ คน

- (๑) โรงเรียนบ้านหนองเตียน
- (๒) โรงเรียนบ้านคลองผักขม
- (๓) โรงเรียนบ้านคลองศรีเมือง
- (๔) โรงเรียนบ้านกิโอสาม
- (๕) โรงเรียนบ้านคลองปลาโต
- (๖) โรงเรียนบ้านคลองน้ำเขียว
- (๗) โรงเรียนบ้านโป่งดาวเรือง
- (๘) โรงเรียนบ้านท่ากะบาก
- (๙) โรงเรียนบ้านป่าระกำ

๓. มัธยมศึกษา สังกัดสำนักงานคณะกรรมการการศึกษาขั้นพื้นฐาน (สพฐ.) จำนวน ๒ แห่ง เป็นโรงเรียนขยายโอกาส (โรงเรียนบ้านหนองเตียน และโรงเรียนบ้านคลองผักขม)

๔.๒ สาธารณสุข

(๑) หน่วยงานด้านสาธารณสุข

- โรงพยาบาลในเขตพื้นที่ สังกัดกระทรวงสาธารณสุข จำนวน ๔ แห่ง
เตียงคนไข้ จำนวน ๓๐ เตียง
 - ๕. โรงพยาบาลส่งเสริมสุขภาพตำบลท่าแยก
 - ๖. โรงพยาบาลส่งเสริมสุขภาพตำบลคลองปลาโต
 - ๗. โรงพยาบาลส่งเสริมสุขภาพตำบลคลองผักขม
 - ๘. โรงพยาบาลส่งเสริมสุขภาพตำบลท่ากะบาก

๔.๓ การสังคมสงเคราะห์

องค์การบริหารส่วนตำบลได้ดำเนินการด้านสังคมสงเคราะห์ ดังนี้

๑. ดำเนินการจ่ายเบี้ยยังชีพให้กับผู้สูงอายุ ผู้พิการ และผู้ป่วยเอดส์
๒. รับลงทะเบียนและประสานโครงการเงินอุดหนุนเพื่อการเลี้ยงดูเด็กแรกเกิด
๓. ประสานการทำบัตรผู้พิการ
๔. ตั้งโครงการการจ้างนักเรียน/นักศึกษาทำงานช่วงปิดภาคเรียน
๕. ตั้งโครงการช่วยเหลือผู้ยากจน ยากไร้ รายได้น้อย และผู้ด้อยโอกาสไร้ที่พึ่ง
๖. ตั้งโครงการปรับปรุงซ่อมแซมบ้านคนจน

๕. ระบบบริการพื้นฐาน

ในเขตองค์การบริหารส่วนตำบลมีระบบบริการพื้นฐาน ดังนี้

๕.๑ การคมนาคมขนส่ง (ทางบก)

ในเขตองค์การบริหารส่วนตำบลมีเส้นทางคมนาคมในพื้นที่องค์การบริหารส่วนตำบล ที่เป็นถนนคอนกรีตเสริมเหล็ก ร้อยละ ๗๐ เป้าหมายคือต้องการให้ได้มากกว่านี้หรือร้อยละ ๑๐๐ โดยผู้บริหารมีนโยบายที่จะดำเนินการก่อสร้างถนนคอนกรีตเสริมเหล็กทุกสาย ปัญหาคือ องค์การบริหารส่วนตำบลไม่สามารถดำเนินการได้เนื่องจากพื้นที่ยังไม่เป็นที่สาธารณะ จะดำเนินการได้ก็ต่อเมื่อต้องเป็นที่สาธารณะปัจจุบัน องค์การบริหารส่วนตำบลมีเส้นทางคมนาคม ดังนี้

(๑) การคมนาคม การจราจร

เส้นทางคมนาคมที่ใช้ติดต่อในเขตองค์การบริหารส่วนตำบลและพื้นที่ใกล้เคียงมีดังนี้

๑.๑) ทางหลวงแผ่นดิน

- หมายเลข ๓๔๖๒ สายสระแก้ว - น้ำตกปางสีดา
- หมายเลข ๓๔๙๕ สายท่ากะบาก - ตำบลแซออร์

๑.๒) สะพาน จำนวน - สะพาน

๑.๓) การจัดการขนส่งมวลชน รถโดยสารประจำทาง สระแก้ว - ปางสีดา

๑.๔) ถนน ถนนในความรับผิดชอบของกรมทางหลวง จำนวน ๒ สาย

- ถนนคอนกรีต จำนวน ๑๙ สาย ระยะทาง ๖๖ กม.
- ถนนลาดยาง จำนวน ๑ สาย ระยะทาง ๒๐ กม.
- ถนนลูกรัง จำนวน ๒๘ สาย ระยะทาง ๑๑๒ กม.

๕.๒ การไฟฟ้า

การขยายเขตไฟฟ้า ปัจจุบันมีไฟฟ้าใช้ยังไม่ครบทุกครัวเรือน คิดเป็น ๙๕ เปอร์เซ็นต์ ปัญหา คือไฟฟ้าส่องสว่างทางหรือที่สาธารณะยังไม่สามารถดำเนินการครอบคลุมพื้นที่ได้ทั้งหมด เนื่องจากพื้นที่ที่มีความต้องการให้ติดตั้งไฟฟ้าส่องสว่างนั้นยังไม่เป็นที่สาธารณะ องค์การบริหารส่วนตำบลจึงไม่สามารถดำเนินการได้เช่นเดียวกับถนน การแก้ปัญหาคือ ประสานความร่วมมือกันในหลายๆ ฝ่าย เพื่อที่จะทำความเข้าใจกับประชาชนในพื้นที่และวิธีการที่จะดำเนินการแก้ไขอย่างไร ทั้งนี้ องค์การบริหารส่วนตำบลก็ได้ตั้งงบประมาณในส่วนนี้ไว้แล้ว และได้แจ้งประชาสัมพันธ์ให้ประชาชนได้รับทราบถึงเหตุผลเพื่อที่จะได้ช่วยกันแก้ไขปัญหาให้กับชุมชน ปัจจุบันในเขตองค์การบริหารส่วนตำบลมีไฟฟ้าใช้ จำนวนครัวเรือนที่ใช้ไฟฟ้า ๒,๖๘๕ หลังคาเรือน

๕.๓ การประปา

การประปาองค์การบริหารส่วนตำบลมีกิจการประปาเป็นขององค์การบริหารส่วนตำบลสามารถให้บริการได้ครอบคลุมทุกหลังคาเรือน คิดเป็น ๑๐๐ เปอร์เซ็นต์ และมีน้ำใช้ตลอดทั้งปี ปัญหาคือ มีข้อร้องเรียนเรื่องน้ำประปาขุ่นบ่อยครั้ง สาเหตุเนื่องจากเป็นท่อประปาเก่าเกิดการตกตะกอนของน้ำ และไม่มีแหล่งน้ำดิบในการผลิตประปาต้องขอใช้จากพื้นที่อื่นทำให้มีค่าใช้จ่ายมาก ประปาขององค์การบริหารส่วนตำบลยังไม่สามารถที่จะผลิตเป็นน้ำประปาสำหรับบริโภคได้ ต้องใช้งบประมาณสูงมากในการดำเนินการ ปัจจุบันองค์การบริหารส่วนตำบลยังไม่ประสบปัญหาการขาดแคลนน้ำสามารถที่จะจัดหาน้ำดิบสำหรับผลิตประปาให้ชุมชนได้ การแก้ปัญหาคือ การลงพื้นที่ดำเนินการแก้ไขตามจุดที่เกิดปัญหาในทันที การพิจารณาโครงการต่างๆ ที่ไม่สามารถดำเนินการได้นั้น เช่น โครงการก่อสร้างโรงสูบน้ำจ่ายสารเคมีและเก็บสารเคมีการประปา ฯลฯ องค์การบริหารส่วนตำบลได้นำบรรจุในแผนพัฒนาท้องถิ่นเพื่อที่จะพิจารณาดำเนินการในปีต่อไป เมื่อมีงบประมาณและความจำเป็นก็สามารถดำเนินการได้ต่อเนื่อง เพื่อตอบสนองต่อความต้องการของประชาชนต่อไป ปัจจุบันประชาชนมีประปาใช้ ดังนี้

- (๑) จำนวนครัวเรือนที่ใช้น้ำประปา ๒,๖๘๗ หลังคาเรือน
- (๒) ปริมาณการใช้น้ำประปาเฉลี่ย ๕๐๐ - ๕๕๐ ลบ.ม. ต่อวัน
- (๓) แหล่งน้ำดิบที่ใช้ผลิตน้ำประปาได้จาก
 - สระน้ำหนองใหญ่ (แหล่งน้ำผิวดิน)
 - แหล่งน้ำใต้ดิน

๕.๔ โทรศัพท์

ปัจจุบันประชาชนใช้การสื่อสารผ่านระบบโทรศัพท์เคลื่อนที่ที่เป็นส่วนใหญ่ โดยมีผู้บริการด้านโทรคมนาคมที่ตั้งอยู่ในพื้นที่ คือ บริษัท โทรคมนาคมแห่งชาติ จำกัด (มหาชน)

๕.๕ ระบบโลจิสติกส์ (Logistic) หรือการขนส่ง

องค์การบริหารส่วนตำบลท่าแยก มีทางหลวงแผ่นดินหมายเลข ๓๔๖๒ สายสระแก้ว - น้ำตกปางสีดา ไปยังทางหลวงแผ่นดินหมายเลข ๓๓ (ถนนสุวรรณศร) ซึ่งเป็นเส้นทางหลักที่ใช้ในการขนส่งและเดินทางเข้า - ออก จังหวัดต่างๆ เช่น การเดินทางและการขนส่งไปยังกรุงเทพมหานครโดยผ่านอำเภอเมืองปราจีนบุรี อำเภอเมืองนครนายก เชื่อมกับทางหลวงแผ่นดินหมายเลข ๓๐๕ (รังสิต-นครนายก) ผ่านอำเภอธัญบุรี จังหวัดปทุมธานี เพื่อเดินทางเข้าสู่กรุงเทพมหานคร, ทางหลวงแผ่นดินหมายเลข ๓๓ (ถนนสุวรรณศร) จากอำเภอเมืองสระแก้ว ไปสิ้นสุดที่อำเภอรัฐประศาสตร์ ชายแดนไทย-กัมพูชา, ทางหลวงแผ่นดินหมายเลข ๓๑๗ จากอำเภอเมืองสระแก้ว ผ่านอำเภอวังน้ำเย็น อำเภอวังสมบูรณ์ ไปสิ้นสุดอำเภอเมืองจันทบุรี นอกจากนี้ยังสามารถขนส่งสินค้าและเดินทางเชื่อมต่อได้อีกหลายจังหวัดทั้งภาคตะวันออกและภาคตะวันออกเฉียงเหนือ รวมถึงการเดินทางโดยรถยนต์โดยสารประจำทางอีกหลายเส้นทาง เช่น สระแก้ว-กรุงเทพฯ, สระแก้ว-บุรีรัมย์,

สระแก้ว-นครราชสีมา, สระแก้ว – ฉะเชิงเทรา, สระแก้ว – จันทบุรี ทางหลวงแผ่นดินหมายเลข ๓๔๖๒ สาย สระแก้ว – น้ำตกปางสีดา ซึ่งเป็นเส้นทางหลักที่ใช้ในการขนส่งและเดินทางไปอำเภอวัฒนานคร จังหวัดสระแก้ว

๖. ระบบเศรษฐกิจ

๖.๑ การเกษตร

พืชเศรษฐกิจหลักในพื้นที่องค์การบริหารส่วนตำบลท่าแยก ได้แก่ ข้าวนาปี ข้าวโพด อ้อย มันสำปะหลัง ยูคาลิปตัส พืชผักและผลไม้ต่างๆ

๖.๒ การประมง

(ในเขตองค์การบริหารส่วนตำบลไม่มีการประมง)

๖.๓ การปศุสัตว์

เขตพื้นที่องค์การบริหารส่วนตำบลท่าแยก มีการทำปศุสัตว์เพื่อการบริโภคในครัวเรือนและจำหน่าย เช่น การเลี้ยงไก่ เป็ด โค สุกร กระบือ เป็นต้น

๖.๔ การบริการ

รีสอร์ท/บังกะโล	๕	แห่ง
ร้านอาหาร	๑๕	แห่ง
ร้านเสริมสวย	๒	แห่ง
ร้านตัดผม	๒	แห่ง
สถานีบริการน้ำมัน	๔	แห่ง

๖.๕ การท่องเที่ยว

แหล่งท่องเที่ยวในเขตองค์การบริหารส่วนตำบลท่าแยก แบ่งออกเป็น ๒ ประเภท คือ

(๓) แหล่งท่องเที่ยวทางประวัติศาสตร์ ศาสนาและประเพณี

(๔) แหล่งท่องเที่ยวทางธรรมชาติ คือ น้ำตกปางสีดา อ่างเก็บน้ำท่ากะบาก

๖.๖ อุตสาหกรรม

เขตพื้นที่องค์การบริหารส่วนตำบลท่าแยก ประชาชนส่วนใหญ่ประกอบอาชีพการเกษตรเป็นหลัก จึงไม่มีโรงงานประกอบอุตสาหกรรมขนาดใหญ่

๖.๗ การพาณิชย์และกลุ่มอาชีพ

(๑) การพาณิชย์

- อู่ซ่อมรถยนต์	๖	แห่ง
- ตลาดสด	๑	แห่ง
- ร้านขายวัสดุก่อสร้าง	๕	แห่ง
- โรงผลิตน้ำดื่ม	๑	แห่ง
- ร้ายขายอาหารและเครื่องดื่ม	๑๕	แห่ง
- ร้านค้าปลีกของชำ/เบ็ดเตล็ด	๒๐	แห่ง
- มินิมาร์ท	๒	แห่ง
- คลังสินค้า	๐	แห่ง
- โรงงาน	๐	แห่ง
- ศูนย์บริการล้างอัดฉีด	๒	แห่ง

(๒) กลุ่มอาชีพ

- กลุ่มหัตถกรรมไม้กวาด
- กลุ่มเพาะเห็ด
- กลุ่มทำดอกไม้จันทน์
- จักรสาน
- กลุ่มแปรรูปอาหารและการถนอมอาหาร
- กลุ่มผลิตภัณฑ์ที่ทำจากเส้นพลาสติก

๖.๘ แรงงาน

จากการสำรวจข้อมูลพื้นฐานพบว่า ประชากรที่มีอายุ ๑๕ - ๖๐ ปี อยู่ในกำลังแรงงาน ร้อยละ ๙๕ เมื่อเทียบกับอัตราส่วนกับจังหวัด ร้อยละ ๗๓.๙๙ ซึ่งสูงกว่ามาก แต่ค่าแรงในพื้นที่ต่ำกว่าระดับจังหวัด โดยเฉพาะแรงงานด้านการเกษตร ประชากรอายุระหว่าง ๒๕ - ๕๐ ปี บางส่วน ไปรับจ้างทำงานนอกพื้นที่ รวมทั้งแรงงานที่ไปทำงานต่างประเทศ ปัญหาที่พบคือ ประชากรต้องไปทำงานนอกพื้นที่ในเมืองที่มีโรงงานอุตสาหกรรม บริษัท ห้างร้านใหญ่ๆ เพราะในพื้นที่ไม่มีโรงงานอุตสาหกรรมที่มีการจ้างแรงงานเยอะ เพราะพื้นที่ส่วนมากเป็นที่อยู่อาศัย ปัญหานี้ยังไม่สามารถแก้ไขได้

๗. ศาสนา ประเพณี วัฒนธรรม**๗.๑ การนับถือศาสนา ผู้ที่นับถือศาสนาพุทธ ร้อยละ ๑๐๐**

(๑) วัด มีจำนวน ๙ แห่ง ดังนี้

- วัดโคกเจริญสุข
- วัดบ้านหอย
- วัดบ้านป่าระกำ
- วัดบ้านคลองน้ำเขียว
- วัดบ้านคลองผักขม
- วัดบ้านคลองหอย
- วัดบ้านคลองปลาโต
- วัดบ้านกิโลสาม
- วัดบ้านท่ากะบาก

(๒) สำนักสงฆ์ มีจำนวน ๒ แห่ง

- สำนักสงฆ์บุญชวน
- สำนักสงฆ์หนองปรือ

๗.๒ ประเพณีและงานประจำปี

- | | |
|--------------------------------|--------------------------------------|
| - ประเพณีวันขึ้นปีใหม่ | ประมาณเดือน มกราคม |
| - แห่ประเพณีบุญผะเหวด | ประมาณเดือน มีนาคม เมษายน |
| - ประเพณีทำบุญกลางบ้าน | ประมาณเดือน พฤษภาคม |
| - ประเพณีวันสงกรานต์ | ประมาณเดือน เมษายน |
| - ประเพณีลอยกระทง | ประมาณเดือน ตุลาคม พฤศจิกายน |
| - ประเพณีวันเข้าพรรษา ออกพรรษา | ประมาณเดือน กรกฎาคม ตุลาคม พฤศจิกายน |

๗.๓ ภูมิปัญญาท้องถิ่น ภาษาถิ่น

ในพื้นที่องค์การบริหารส่วนตำบลท่าแยก มีบุคคลผู้เป็นเจ้าของภูมิปัญญาชาวบ้านและนำภูมิปัญญามาใช้ประโยชน์ในการดำรงชีวิตประจำวันจนประสบผลสำเร็จ สามารถถ่ายทอดภูมิปัญญาพื้นบ้านให้กับคนรุ่นหลังจนขึ้นชื่อได้ว่าเป็นผู้รู้หรือปราชญ์ชาวบ้าน เพื่อรักษาและสืบสานภูมิปัญญาท้องถิ่นที่มีคุณค่าต่อประเทศชาติและประชาชนคนรุ่นหลัง โดยมีปราชญ์ชาวบ้านในสาขาต่างๆ ดังต่อไปนี้

๔. สาขาคติ ความเชื่อ หลักปฏิบัติ เช่น หมอดู นักผญา คนทรงเจ้า เป็นต้น
๕. สาขาประเพณี พิธีกรรม เช่น หมอพราหมณ์ ตั้งศาล ทำขวัญ ดนตรีพื้นบ้าน เป็นต้น
๖. สาขาเทคโนโลยีพื้นบ้าน เช่น การประดิษฐ์ผลิตภัณฑ์ การจักรสานเส้นพลาสติก การจักสาน หมอดิน หมอสมุนไพร เป็นต้น
๗. ภาษาถิ่น ส่วนมากร้อยละ ๙๐ % พูดภาษาอีสาน

๗.๔ OTOP สินค้าพื้นเมืองและของที่ระลึก

“หนึ่งตำบล หนึ่งผลิตภัณฑ์” เป็นแนวทางการประกาการหนึ่งที่ได้มีการริเริ่มใช้ในเมืองโอิตะ ประเทศญี่ปุ่นที่จะสร้างความเจริญแก่ชุมชนให้สามารถยกระดับฐานะความเป็นอยู่ของคนในชุมชนให้ดีขึ้น โดยการผลิตหรือจัดการทรัพยากรที่มีอยู่ในท้องถิ่น ให้กลายเป็นสินค้าที่มีคุณภาพมีจุดเด่นเป็นเอกลักษณ์ของตนเองที่สอดคล้องกับวัฒนธรรมในแต่ละท้องถิ่น สามารถจำหน่ายในตลาดทั้งภายในและต่างประเทศได้โดยไม่ต้องพึ่งพางบประมาณจากภาครัฐ โดยมีหลักการสำคัญพื้นฐาน ๓ ประการ คือ

๑. ภูมิปัญญาท้องถิ่นสู่สากล (Local Yet Global)
๒. พึ่งตนเองและคิดอย่างสร้างสรรค์ (Self-Reliance-Creativity)
๓. การสร้างทรัพยากรมนุษย์ (Human Resource Development)

สินค้าโอท็อป องค์การบริหารส่วนตำบลท่าแยก จัดตั้งขึ้นเป็นผลิตภัณฑ์ที่กำเนิดมา

จากชุมชนต่างๆ โดยภูมิปัญญาชาวบ้านที่แสดงให้เห็นถึงรากฐานทางวัฒนธรรม วิถีชีวิตความเป็นอยู่ของคนในชุมชนนั้นๆ โดยมีภาครัฐรวมทั้งองค์การบริหารส่วนตำบลท่าแยก ได้ส่งเสริมและพัฒนาผลิตภัณฑ์โอท็อป สร้างตราสินค้า (Band) ให้เป็นที่รู้จักและยอมรับของผู้บริโภคให้เป็นที่รู้จักกันอย่างแพร่หลาย รวมทั้งยังเป็นการส่งเสริมให้ประชาชนให้มีอาชีพ มีรายได้ที่ดีเพื่อมาเลี้ยงครอบครัว สินค้าพื้นเมืองและของที่ระลึกขององค์การบริหารส่วนตำบลท่าแยก เช่น อาหารแปรรูปอาหาร ผลิตภัณฑ์จักสานจากเส้นพลาสติก กระเป๋าจากซองกาแพ ไม้กวาด กล้วยฉาบ ขนมเป็รียะ ดอกไม้จันทร์ เป็นต้น

๘. ทรัพยากรธรรมชาติ

๘.๑ น้ำ ที่ใช้ในการอุปโภค-บริโภค เป็นน้ำที่ได้จากน้ำฝน และน้ำดิบจากอ่างเก็บน้ำท่ากะบาก ซึ่งจะต้องนำมาผ่านกระบวนการของระบบประปา สำหรับน้ำใต้ดินมีปริมาณน้อย ไม่สามารถนำขึ้นมาใช้ให้พอเพียงได้ และบางแห่งเค็ม ไม่สามารถใช้ดื่มและอุปโภคได้

๘.๒ ป่าไม้ ในเขตองค์การบริหารส่วนตำบลมีป่าไม้

๘.๓ ภูเขา ในเขตองค์การบริหารส่วนตำบลมีภูเขา

๘.๔ คุณภาพของทรัพยากรธรรมชาติ

ในพื้นที่ขององค์การบริหารส่วนตำบลส่วนมากเป็นพื้นที่สำหรับเพาะปลูก ที่อยู่อาศัย ร้านค้า สถานประกอบการ ตามลำดับ และมีพื้นที่เพียงเล็กน้อยที่เป็นพื้นที่สาธารณะ ทรัพยากรธรรมชาติในพื้นที่ก็ได้แก่ ดิน น้ำ ต้นไม้ อากาศที่ไม่มีมลพิษ ปัญหาคือ เนื่องจากพื้นที่บางส่วนเป็นดินเค็ม น้ำใต้ดินก็เค็มหรือไม่ก็เป็นน้ำกร่อย ไม่สามารถที่จะนำน้ำจากใต้ดินมาใช้ในการอุปโภค-บริโภค ได้ต้องอาศัยน้ำดิบจากแหล่งอื่น และน้ำฝน น้ำในการเกษตรก็ต้องรอฤดูฝน มีแหล่งน้ำใช้ในการเกษตรไม่เพียงพอ ปัญหาคือยังไม่สามารถ

หาแหล่งน้ำสำหรับการเกษตรได้เพิ่มขึ้น เพราะพื้นที่ส่วนมากเป็นของประชาชน เอกชน ปัญหาด้านขยะ เมื่อชุมชนแออัดขยะก็มากขึ้น การแก้ไขปัญหา องค์การบริหารส่วนตำบลได้จัดทำโครงการเพื่อแก้ปัญหาให้กับประชาชนและเป็นไปตามความต้องการของประชาชน เช่น โครงการจัดหาลังขยะรองรับขยะให้ครอบคลุมทั้งพื้นที่ โครงการปลูกต้นไม้ในวันสำคัญต่างๆ ในพื้นที่ของตนเองและที่สาธารณะรวมทั้งปรับปรุงสภาพภูมิทัศน์ของเมืองให้ร่มรื่นสวยงาม ให้เป็นเมืองน่าอยู่เป็นที่พักผ่อนหย่อนใจของประชาชน ฯลฯ

๒. โครงสร้างองค์กร

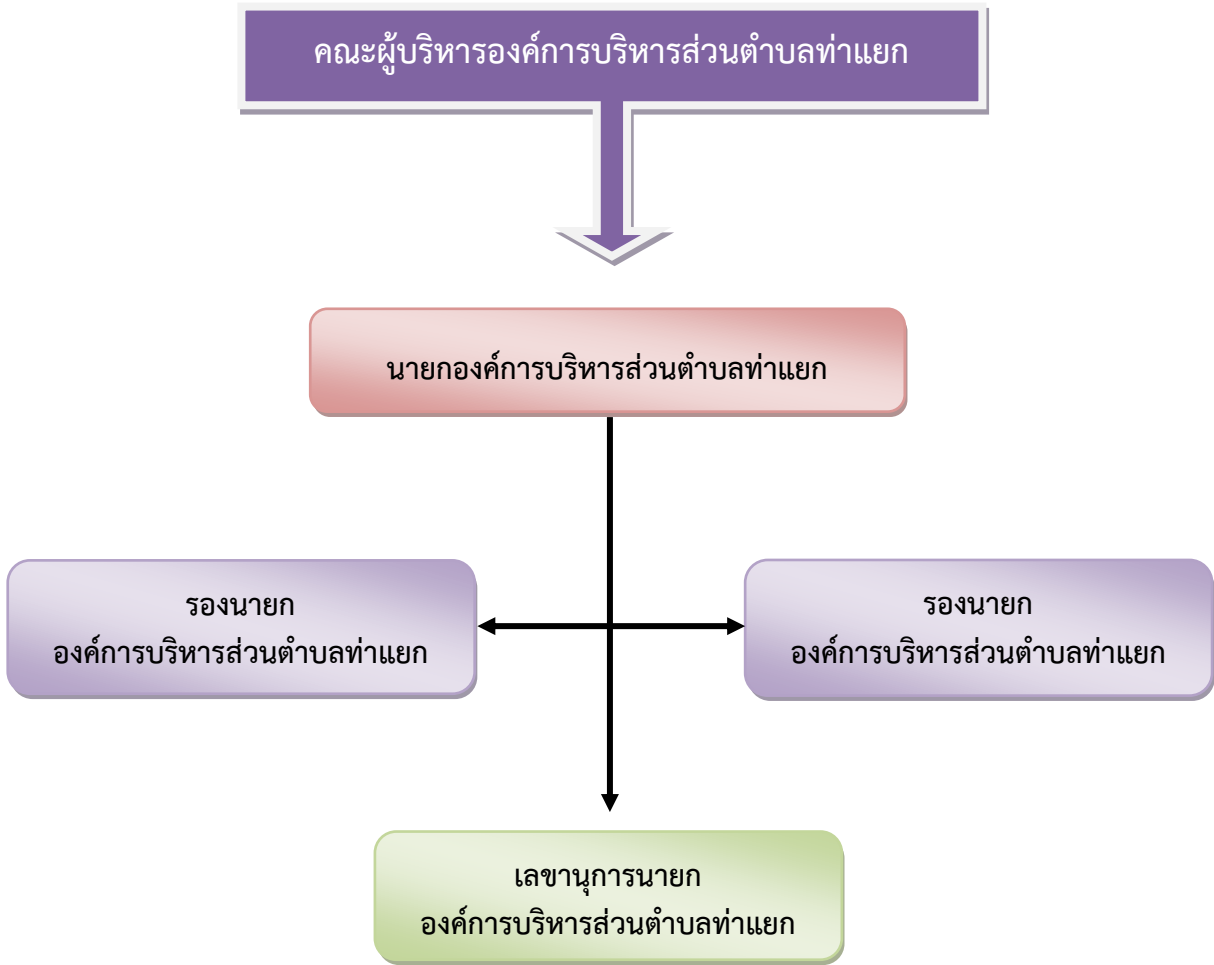

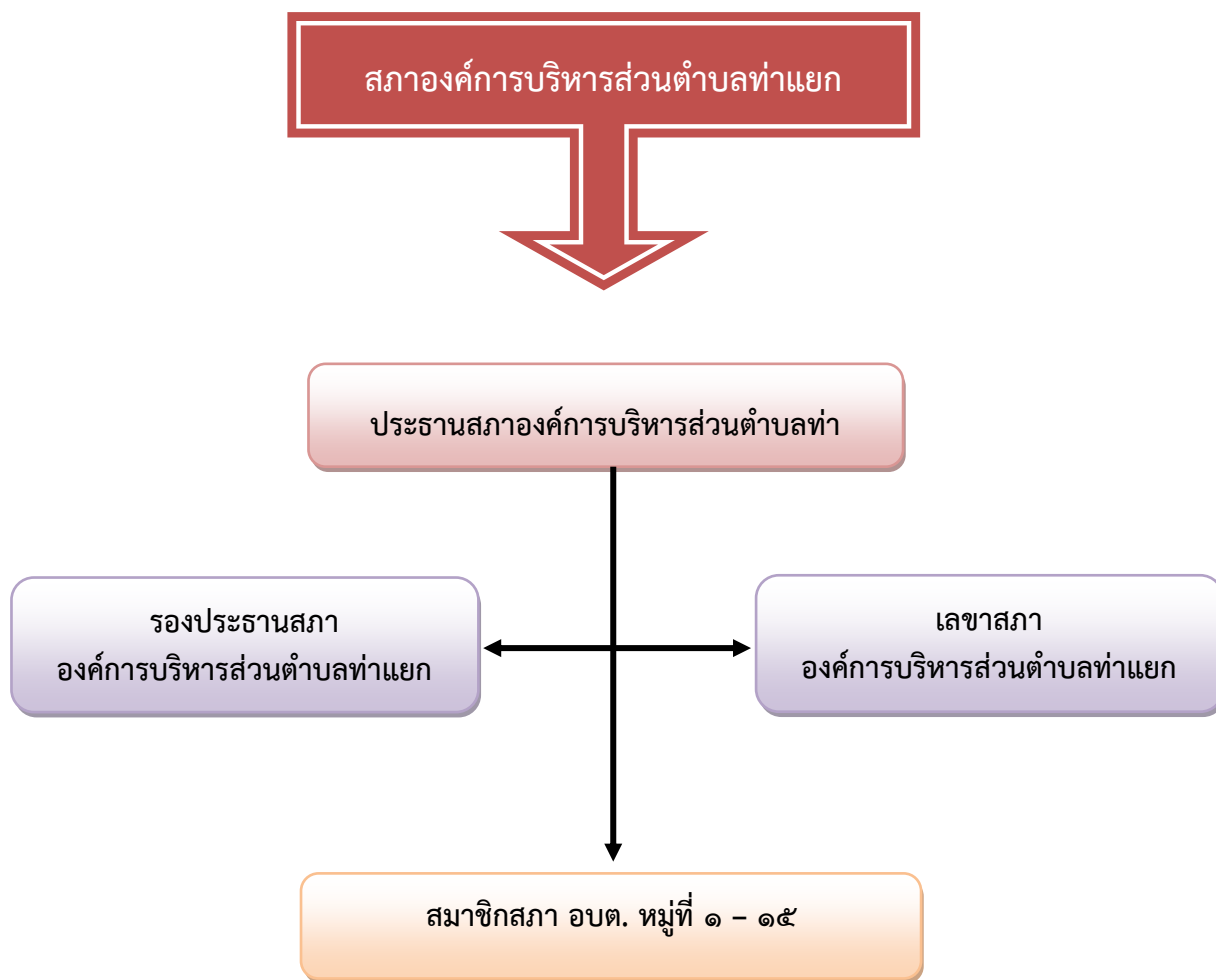

โครงสร้างการแบ่งส่วนราชการองค์การบริหารส่วนตำบลท่าแยก

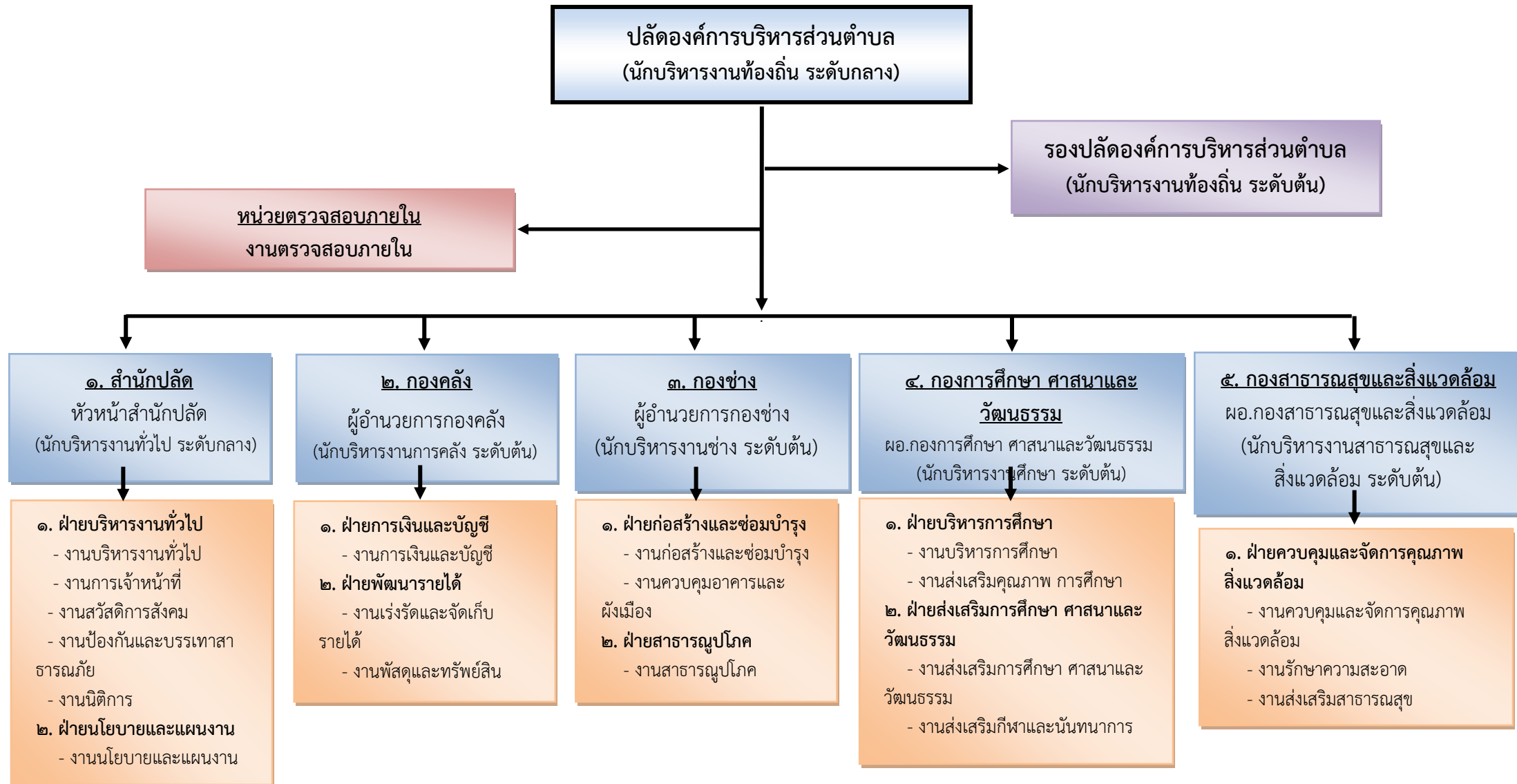

๑. สถานะการคลัง

๑.๑ งบประมาณรายจ่ายทั่วไป

ในปีงบประมาณ พ.ศ. ๒๕๖๘ ณ วันที่ ๓๑ กรกฎาคม พ.ศ. ๒๕๖๘ องค์กรปกครองส่วนท้องถิ่นมีสถานะการเงิน ดังนี้

๑.๑.๑ เงินฝากธนาคาร จำนวน ๖๗,๐๒๐,๕๔๘.๘๘ บาท

๑.๑.๒ เงินสะสม จำนวน ๑๔๗,๙๓๔,๓๔๐.๒๕ บาท

๑.๑.๓ เงินทุนสำรองเงินสะสม จำนวน ๐.๐๐ บาท

๑.๑.๔ รายการกันเงินไว้แบบก่อนนี้ผูกพันและยังไม่ได้เบิกจ่าย จำนวน ๐ โครงการ รวม ๐.๐๐ บาท

๑.๑.๕ รายการกันเงินไว้โดยยังไม่ได้ก่อนนี้ผูกพัน จำนวน ๐ โครงการ รวม ๐.๐๐ บาท

๑.๒ เงินกู้ยืมค้าง จำนวน ๐.๐๐ บาท

๒. การบริหารงบประมาณในปีงบประมาณ พ.ศ. ๒๕๖๗

๒.๑ รายรับจริง จำนวน ๗๘,๖๙๕,๑๒๘.๙๙ บาท ประกอบด้วย

หมวดภาษีอากร	จำนวน	๕๖๑,๑๖๗.๓๙	บาท
หมวดค่าธรรมเนียม ค่าปรับ และใบอนุญาต	จำนวน	๒๐๘,๒๙๕.๓๐	บาท
หมวดรายได้จากทรัพย์สิน	จำนวน	๔๖๖,๐๗๒.๒๓	บาท
หมวดรายได้จากสาธารณูปโภค และกิจการพาณิชย์	จำนวน	๐.๐๐	บาท
หมวดรายได้เบ็ดเตล็ด	จำนวน	๐.๐๐	บาท
หมวดรายได้จากทุน	จำนวน	๐.๐๐	บาท
หมวดภาษีจัดสรร	จำนวน	๓๕,๑๗๕,๐๗๔.๐๗	บาท
หมวดเงินอุดหนุน	จำนวน	๔๒,๒๘๔,๕๒๐.๐๐	บาท

๒.๒ เงินอุดหนุนที่รัฐบาลให้โดยระบุวัตถุประสงค์ จำนวน ๕,๑๖๕,๐๐๐.๐๐ บาท

๒.๓ รายจ่ายจริง จำนวน ๖๖,๖๗๘,๓๑๓.๒๓ บาท ประกอบด้วย

งบกลาง	จำนวน	๒๒,๕๗๖,๒๖๒.๐๐	บาท
งบบุคลากร	จำนวน	๑๕,๘๐๙,๗๘๓.๐๐	บาท
งบดำเนินงาน	จำนวน	๑๔,๐๕๖,๖๓๒.๖๗	บาท
งบลงทุน	จำนวน	๘,๒๐๗,๓๐๐.๐๐	บาท
งบเงินอุดหนุน	จำนวน	๕,๙๙๗,๒๓๕.๕๖	บาท
งบรายจ่ายอื่น	จำนวน	๓๑,๑๐๐.๐๐	บาท

๒.๔ รายจ่ายที่จ่ายจากเงินอุดหนุนที่รัฐบาลให้โดยระบุวัตถุประสงค์ จำนวน ๓,๓๒๕,๐๐๐.๐๐ บาท

๒.๕ มีการจ่ายเงินสะสมเพื่อดำเนินการตามอำนาจหน้าที่ จำนวน ๑๗,๔๒๘,๔๐๐.๐๐ บาท

๒.๖ รายจ่ายที่จ่ายจากเงินทุนสำรองเงินสะสม จำนวน ๐.๐๐ บาท

๒.๗ รายจ่ายที่จ่ายจากเงินกู้ จำนวน ๐.๐๐ บาท

ส่วนที่ ๓ ผลการวิเคราะห์การติดตามและ ประเมินผล

๑. ผลการพิจารณาการติดตามและประเมินผลยุทธศาสตร์เพื่อความสอดคล้องแผนพัฒนาท้องถิ่น
๒. ผลการพิจารณาการติดตามและประเมินผลโครงการเพื่อความสอดคล้องแผนพัฒนาท้องถิ่น
๓. การวิเคราะห์เชิงปริมาณ
๔. การวิเคราะห์เชิงคุณภาพ
๕. สรุปผลการวิเคราะห์การติดตามและประเมินผล

ส่วนที่ ๓

ยุทธศาสตร์การพัฒนากองค์กรปกครองส่วนท้องถิ่น

๑. ยุทธศาสตร์ขององค์การบริหารส่วนตำบลท่าแยก

๑.๑ วิสัยทัศน์

องค์การบริหารส่วนตำบลท่าแยก ได้กำหนดวิสัยทัศน์ (Vision) เพื่อแสดงสถานการณ์ในอุดมคติ ซึ่งเป็นจุดมุ่งหมายความคาดหวังที่ต้องการให้เกิดขึ้นในอนาคตข้างหน้า ซึ่งจะสามารถสะท้อนถึงสภาพการณ์ของท้องถิ่นในอนาคตอย่างรอบด้าน ภายใต้การเปลี่ยนแปลงของสภาพแวดล้อมด้านต่างๆ จึงได้กำหนดวิสัยทัศน์ความคาดหวังที่จะให้เกิดขึ้นในอนาคต ดังนี้

“ตำบลท่าแยกน่าอยู่ ควบคู่คุณภาพชีวิตที่ดี มีชุมชนเข้มแข็ง แหล่งท่องเที่ยวเชิงนิเวศน์”

๑.๒ ยุทธศาสตร์

คณะกรรมการพัฒนากองค์การบริหารส่วนตำบลร่วมกับประชาคมท้องถิ่น ส่วนราชการ รัฐวิสาหกิจ รวมทั้งองค์กรต่างๆ ที่เกี่ยวข้อง ได้กำหนดยุทธศาสตร์ขององค์การบริหารส่วนตำบล ๕ ด้าน ดังนี้

ยุทธศาสตร์ที่ ๑ เป็นตำบลน่าอยู่

แนวทางการพัฒนา (ด้านโครงสร้างพื้นฐาน)

๑. ปรับปรุงสถานที่ราชการ สถานที่ท่องเที่ยว อาคาร บ้านเรือน สนามกีฬา สวนสาธารณะ
๒. พัฒนาระบบสาธารณสุขโรคให้ดีขึ้น สะอาด ปลอดภัยและมีใช้ทุกครัวเรือน
๓. แก้ไขปัญหาสังคม เสริมสร้างความมั่นคงปลอดภัยและการบรรเทาสาธารณภัยที่ดี
๔. การรักษาความสะอาดของบ้านเรือน ถนน ทางเท้าและแหล่งน้ำให้เกิดสภาพแวดล้อมที่ดี
๕. การมีส่วนร่วมของประชาชนในการอนุรักษ์ทรัพยากรธรรมชาติและสิ่งแวดล้อม
๖. พัฒนาและจัดหาแหล่งน้ำเพื่ออุปโภค - บริโภค
๗. ก่อสร้าง ปรับปรุง บำรุง รักษาถนน สะพาน ทางเท้า ท่อระบายน้ำและจัดระบบการคมนาคมให้เป็นระเบียบปลอดภัย
๘. จัดทำป้ายบอกเส้นทาง ไหล่ทาง สัญญาณไฟบริเวณทางแยกต่าง ๆ และย่านชุมชน
๙. อนุรักษ์ประเพณี วัฒนธรรม ศาสนา

ยุทธศาสตร์ที่ ๒ ควบคู่คุณภาพชีวิตที่ดี

แนวทางการพัฒนา (ด้านประชาชนมีคุณภาพ)

๑. ส่งเสริมให้ประชาชนมีการศึกษาอย่างทั่วถึง
๒. ส่งเสริมให้ประชาชนมีสุขภาพแข็งแรง
๓. ส่งเสริมให้มีการป้องกันและบรรเทาโรคภัยต่าง ๆ
๔. ส่งเสริมอาชีพและแก้ไขปัญหาการว่างงาน
๕. จัดให้มีการเพิ่มรายได้ ลดรายจ่าย พัฒนาทักษะฝีมือ
๖. ส่งเสริมการประกอบอาชีพที่ยั่งยืนและมีรายได้ที่มั่นคง
๗. พัฒนาและสนับสนุนสวัสดิการเด็ก เยาวชน สตรี คนชราและผู้ด้อยโอกาส
๘. ส่งเสริมด้านการกีฬาและนันทนาการ
๙. ส่งเสริมภูมิปัญญาท้องถิ่น

ยุทธศาสตร์ที่ ๓ มีชุมชนเข้มแข็ง

แนวทางการพัฒนา (ด้านการส่งเสริมอาชีพ ตามแนวเศรษฐกิจพอเพียง)

๑. พัฒนาหมู่บ้านตามแนวปรัชญาเศรษฐกิจพอเพียง
๒. ส่งเสริมให้ทุกหมู่บ้านมีความเข้มแข็งพึ่งพาตนเองได้
๓. จัดให้มีความมั่นคงปลอดภัย ปลอดภัยยาเสพติด ปลอดภัยผู้มีอิทธิพล
๔. เสริมสร้างคุณธรรม จริยธรรม
๕. ส่งเสริมด้านการป้องกันและบรรเทาสาธารณภัย

ยุทธศาสตร์ที่ ๔ แหล่งท่องเที่ยวเชิงนิเวศ

แนวทางการพัฒนา (ด้านการท่องเที่ยว)

๑. พัฒนาส่งเสริมการท่องเที่ยว
๒. ประชาสัมพันธ์แหล่งท่องเที่ยว
๓. ปรับปรุงและพัฒนาสถานที่ท่องเที่ยว
๔. ฟื้นฟูทรัพยากรธรรมชาติและสิ่งแวดล้อม
๕. สร้างจิตสำนึกและความตระหนักในการจัดการทรัพยากรธรรมชาติและสิ่งแวดล้อม
๖. จัดสถานที่รักษาพยาบาลแก่นักท่องเที่ยวให้มีความพร้อมทุกด้าน

ยุทธศาสตร์ที่ ๕ การบริหารจัดการ

แนวทางการพัฒนา

๑. พัฒนาบุคลากร
๒. ปรับปรุงเครื่องมือ – เครื่องใช้ และสถานที่ปฏิบัติการ
๓. บริหารจัดการด้านงบประมาณให้มีประสิทธิภาพ
๔. รณรงค์ให้เยาวชนและประชาชนตื่นตัวถึงความสำคัญของการปกครองระบบประชาธิปไตย
๕. รณรงค์ให้เยาวชนและประชาชนมีส่วนร่วมในการกำหนดวิสัยทัศน์ความต้องการการแก้ปัญหา ประเมินผล/ตรวจสอบได้

๑.๓ เป้าประสงค์ (Objective)

๑. เพื่อให้ประชาชนมีระบบสาธารณูปโภคที่ดีและทั่วถึง
๒. เพื่อให้ประชาชนมีคุณภาพชีวิตที่ดีในทุก ๆ ด้าน
๓. เพื่อทุกหมู่บ้านเป็นชุมชนเข้มแข็งตามหลักเศรษฐกิจพอเพียง
๔. เพื่อการพัฒนาการท่องเที่ยวของตำบลเป็นแหล่งท่องเที่ยวเชิงนิเวศน์

นโยบายการพัฒนาของผู้บริหารท้องถิ่น

๑. พัฒนาด้านเศรษฐกิจ สังคม และวัฒนธรรมให้เหมาะสมและสอดคล้องกับศักยภาพของท้องถิ่น
๒. พัฒนาศักยภาพด้านการศึกษาของโรงเรียนในพื้นที่เพื่อพัฒนาคุณภาพ ในด้านองค์ความรู้ของประชาชนในท้องถิ่น
๓. ส่งเสริมการให้บริการด้านสาธารณสุขให้เป็นอย่างดีและมีคุณภาพ
๔. ดำเนินการปรับปรุง ซ่อมแซมด้านโครงสร้างพื้นฐาน และสาธารณูปโภค ให้สอดคล้องกับความต้องการของท้องถิ่น
๕. ส่งเสริมและสนับสนุนการพัฒนาสตรี เด็ก เยาวชน ผู้สูงอายุ และผู้ด้อยโอกาส ให้มีคุณภาพชีวิตที่ดีขึ้น
๖. ส่งเสริมอนุรักษ์ทรัพยากรธรรมชาติและสิ่งแวดล้อม จัดให้มีสถานที่พักผ่อนหย่อนใจ และแหล่งท่องเที่ยวเชิงอนุรักษ์

๗. ส่งเสริมสนับสนุนกิจกรรมด้านศาสนา ศิลปวัฒนธรรม จารีตประเพณี และภูมิปัญญาท้องถิ่น
นันทนาการ
๘. ส่งเสริมสนับสนุนการป้องกันและรักษาความปลอดภัยในชีวิตและทรัพย์สิน และการป้องกัน
สาธารณภัย
๙. ดำเนินการปรับปรุงอาคารที่ทำการ วัสดุอุปกรณ์สำนักงาน และพัฒนาบุคลากรให้มีคุณภาพ
เพื่อพัฒนาระบบการบริหารจัดการให้มีประสิทธิภาพ

๑.๔ ตัวชี้วัด

- (๑) จำนวนเส้นทางสัญจรที่มีความปลอดภัยและได้มาตรฐาน
- (๒) จำนวนรูปแบบในการป้องกันและบรรเทาสาธารณภัยที่มีประสิทธิภาพ
- (๓) จำนวนกลุ่มเป้าหมายที่ได้รับการพัฒนาอย่างมีประสิทธิภาพและเท่าเทียมกัน
- (๔) จำนวนขยะมูลฝอยและสิ่งปฏิกูลที่ได้รับการกำจัดอย่างถูกสุขลักษณะ
- (๕) จำนวนผู้ป่วยลดลง
- (๖) จำนวนพื้นที่ทางทรัพยากรธรรมชาติและสิ่งแวดล้อมรวมทั้งระบบนิเวศน์ที่ได้รับการดูแลรักษา
- (๗) จำนวนกิจกรรมที่เกี่ยวกับการพัฒนาและส่งเสริมการศึกษาศาสนาและวัฒนธรรม
- (๘) จำนวนกิจกรรมที่สร้างการมีส่วนร่วมของชุมชนเกี่ยวกับการบำรุงรักษาศิลปะ จารีตประเพณี

ภูมิปัญญาท้องถิ่นและวัฒนธรรมอันดีของท้องถิ่น

๑.๕ ค่าเป้าหมาย

- (๑) มีแหล่งน้ำพอเพียงต่อการอุปโภคบริโภคและทำการเกษตร
- (๒) การศึกษาที่มีคุณภาพและมาตรฐาน และเกิดการเรียนรู้ต่อเนื่อง
- (๓) ประชาชนมีทักษะในการประกอบอาชีพด้านเกษตร
- (๔) ประชาชนมีคุณภาพชีวิตที่ดีขึ้น
- (๕) ประชาชนเข้าถึงบริการสาธารณสุข มีสุขภาพแข็งแรง
- (๖) ประชาชนได้ใช้เส้นทางคมนาคมที่มีมาตรฐาน ปลอดภัย
- (๗) ประชาชนได้ร่วมกิจกรรมส่งเสริมประเพณี วัฒนธรรม การท่องเที่ยว กีฬาและนันทนาการ
- (๘) องค์กรปกครองส่วนท้องถิ่นมาตรฐานสากลดีขึ้น
- (๙) ประชาชนมีความปลอดภัยในชีวิตและทรัพย์สิน
- (๑๐) สิ่งแวดล้อมและทรัพยากรธรรมชาติได้รับการฟื้นฟูและอนุรักษ์

ของท้องถิ่น

๑.๖ กลยุทธ์

ยุทธศาสตร์ที่ ๑ การพัฒนาด้านสาธารณูปโภคและโครงสร้างพื้นฐาน

แนวทางที่ ๑ ก่อสร้างปรับปรุงบำรุงรักษาเส้นทางคมนาคมรวมทั้งระบบการจราจร

แนวทางที่ ๒ เพิ่มประสิทธิภาพในการให้บริการด้านกิจการประปาและไฟฟ้าสาธารณะ

แนวทางที่ ๓ พัฒนาระบบการบริหารจัดการแหล่งน้ำและระบบป้องกันน้ำท่วม

ยุทธศาสตร์ที่ ๒ การพัฒนาด้านสังคม

แนวทางที่ ๑ เพิ่มมาตรการป้องกันอาชญากรรม ส่งเสพติดและสาธารณภัยต่างๆ ที่ได้รับ

การแก้ไขและช่วยเหลือ

แนวทางที่ ๒ พัฒนาการจัดเวทีประชาคมหมู่บ้านและตำบล ให้เป็นเวทีแห่งการพัฒนา

และการเรียนรู้ร่วมกัน

แนวทางที่ ๓ ใช้กีฬาและนันทนาการเป็นเครื่องมือในการลดปัญหาสังคมและเสริมสร้างสุขภาพที่ดี

แนวทางที่ ๔ สนับสนุนงานสวัสดิการและสังคม การสังคมสงเคราะห์ เพื่อให้ผู้ด้อยโอกาส คนพิการ ผู้สูงอายุ และผู้ประสบสาธารณภัยได้รับการช่วยเหลือตามสมควร

แนวทางที่ ๕ เพิ่มช่องทางการศึกษาเรียนรู้เพื่อเพิ่มศักยภาพของกลุ่มองค์กรและเอกชน

แนวทางที่ ๖ พัฒนาศักยภาพของบุคลากรและองค์กรให้เป็นศูนย์กลางแห่งการพัฒนา และการมีส่วนร่วมในภารกิจ

แนวทางที่ ๗ ส่งเสริมระบบคุณธรรมและจริยธรรมในการดำเนินชีวิต

แนวทางที่ ๘ ส่งเสริมให้ประชาชนสามารถมีรายได้เพียงพอต่อการยังชีพตามหลักเศรษฐกิจพอเพียง

แนวทางที่ ๙ สนับสนุนองค์กรต่างๆ ในการสร้างสาธารณประโยชน์แก่สังคม

แนวทางที่ ๑๐ ส่งเสริมการมีส่วนร่วมของชุมชนในการพัฒนาสังคมด้วยจิตอาสา

ยุทธศาสตร์ที่ ๓ การพัฒนาด้านสาธารณสุขและสิ่งแวดล้อม

แนวทางที่ ๑ เพิ่มประสิทธิภาพในการจัดเก็บรวบรวมทั้งกำจัดขยะมูลฝอยสิ่งปฏิกูลและของเสียอันตราย

แนวทางที่ ๒ ฝังระวาง ควบคุมการระบาดและเผยแพร่ของโรคติดต่อ

แนวทางที่ ๓ ลดปริมาณมลพิษทางอากาศ ฝุ่นละออง และปรับปรุงภูมิทัศน์

แนวทางที่ ๔ ส่งเสริมการมีส่วนร่วมของประชาชนในการจัดการด้านสาธารณสุขและคุณภาพสิ่งแวดล้อม

ยุทธศาสตร์ที่ ๔ การพัฒนาด้านการศึกษา ศาสนาและวัฒนธรรม

แนวทางที่ ๑ พัฒนาสถานศึกษา ศักยภาพของบุคลากรทางการศึกษารวมทั้งจัดหาอุปกรณ์สื่อการเรียนการสอนที่มีความทันสมัยและเกิดประโยชน์สูงสุดต่อระบบการศึกษา

แนวทางที่ ๒ ส่งเสริมการจัดกิจกรรมเฉลิมพระเกียรติและงานรัฐพิธี

แนวทางที่ ๓ ส่งเสริมการเรียนรู้ตลอดชีวิตพร้อมทั้งพัฒนาศักยภาพ รวมถึงทักษะของเด็กและเยาวชน

แนวทางที่ ๔ ส่งเสริมการจัดกิจกรรมเพื่อสืบทอดพุทธศาสนาและเผยแพร่ศิลปวัฒนธรรมจารีตประเพณีและภูมิปัญญาอันทรงค่าของท้องถิ่น

๑.๗ จุดยืนทางยุทธศาสตร์

(๑) การพัฒนาชุมชนให้น่าอยู่มีความเข้มแข็ง โดยได้รับบริการสาธารณะด้านโครงสร้างพื้นฐานที่จำเป็นเพื่อรองรับการขยายตัวของชุมชนและเศรษฐกิจ

(๒) การพัฒนาระบบการศึกษาและส่งเสริมศิลปวัฒนธรรมท้องถิ่น

(๓) ส่งเสริมและพัฒนาศักยภาพคนและความเข้มแข็งของชุมชนในการพึ่งตนเอง

(๔) การกำจัดขยะมูลฝอย สิ่งปฏิกูลและมลภาวะสิ่งแวดล้อมที่มีอย่างยั่งยืน

(๕) การพัฒนาระบบการบริหารจัดการภาครัฐที่ดีและมีส่วนร่วมจากทุกภาคส่วน

๑.๘ แผนงาน

(๑) แผนงานบริหารงานทั่วไป

(๒) แผนงานการรักษาความสงบภายใน

(๓) แผนงานการศึกษา

(๔) แผนงานสาธารณสุข

(๕) แผนงานสังคมสงเคราะห์

- (๖) แผนงานเคหะและชุมชน
- (๗) แผนงานสร้างความเข้มแข็งของชุมชน
- (๘) แผนงานการศาสนาและวัฒนธรรมและนันทนาการ
- (๙) แผนงานอุตสาหกรรมและการโยธา
- (๑๐) แผนงานการเกษตร
- (๑๑) แผนงานงบบกลาง

๒. การวิเคราะห์เพื่อพัฒนาท้องถิ่น

๒.๑ การวิเคราะห์กรอบการจัดทำยุทธศาสตร์ขององค์กรปกครองส่วนท้องถิ่น

ในการจัดทำแผนพัฒนาท้องถิ่น (พ.ศ. ๒๕๖๖ – ๒๕๗๐) ขององค์การบริหารส่วนตำบลท่าแยกได้ใช้การวิเคราะห์ SWOT Analysis/Demand (Demand Analysis)/Global Demand และTrend ปัจจัยและสถานการณ์การเปลี่ยนแปลงที่มีผลต่อการพัฒนา อย่างน้อยต้องประกอบด้วย การวิเคราะห์ศักยภาพด้านเศรษฐกิจ ด้านสังคม ด้านทรัพยากรธรรมชาติและสิ่งแวดล้อม ซึ่งมีรายละเอียดดังนี้

จุดแข็ง (S : Strength-s)

๑. ประชาชนมีความพร้อมจะมีส่วนร่วมในกระบวนการพัฒนาท้องถิ่น
๒. การจัดโครงสร้างภายในมีความเหมาะสมสอดคล้องกับภารกิจ
๓. มีการประสานร่วมมือกันระหว่างองค์การบริหารส่วนตำบลท่าแยกกับส่วนราชการต่าง ๆ
๔. ผู้นำชุมชนมีความเข้มแข็งและมีศักยภาพในการพัฒนา
๕. ส่งเสริมการมีส่วนร่วมของประชาชนในรูปแบบประชาคม การประชุมวางแผนเตรียมงาน

จุดอ่อน (W : Weakness)

๑. กฎหมาย ระเบียบ ข้อบังคับที่เกี่ยวข้องกับการปฏิบัติงาน มีการแก้ไขเปลี่ยนแปลงอยู่ตลอดเวลาทำให้เจ้าหน้าที่ผู้ปฏิบัติสับสนขาดความชัดเจน
๒. องค์การบริหารส่วนตำบลท่าแยกมีงบประมาณจำกัด ทำให้การพัฒนาไม่เป็นไปตามแผนพัฒนาที่วางไว้
๓. การใช้ทรัพยากรธรรมชาติและการทำลายสิ่งแวดล้อมเพิ่มขึ้น ก่อให้เกิดปัญหา ภัยธรรมชาติ

โอกาส (O : Opportunity)

๑. จังหวัดนครปฐมหรือหน่วยงานที่เกี่ยวข้องสนับสนุนงบประมาณให้กับองค์การบริหารส่วนตำบลท่าแยกดำเนินการตามแผนงานโครงการตามแนวทางยุทธศาสตร์การพัฒนาจังหวัดและแผนพัฒนาองค์การบริหารส่วนตำบลท่าแยก
๒. มีเส้นทางคมนาคมเชื่อมระหว่างจังหวัดสามารถรองรับการขยายตัวทางด้านเศรษฐกิจ
๓. นโยบายของรัฐบาลในการส่งเสริมการกระจายอำนาจการปกครองท้องถิ่น โดยการสร้างดุลยภาพระหว่างการกำกับดูแลและความเป็นอิสระของท้องถิ่นในการบริหารจัดการงบประมาณและบุคลากรของท้องถิ่น

อุปสรรค (T : Threat)

๑. ประชาชนขาดความรู้ ความเข้าใจ บทบาทหน้าที่ของตนเองกับงานของท้องถิ่น
๒. กฎหมาย ระเบียบ ข้อบังคับขาดความยืดหยุ่นหรือไม่เหมาะสมสอดคล้องกับภารกิจห้วงระยะเวลาในการจัดสรรและการเบิกจ่ายงบประมาณของรัฐบาลมีความไม่แน่นอน
๓. การดำเนินงานตามนโยบายต่างๆ ของรัฐบาลมีจำนวนเพิ่มมากขึ้น ความรับผิดชอบเพิ่มมากขึ้น ประกอบกับปัญหาในพื้นที่และความต้องการประชาชนมีมากแต่ไม่สามารถปฏิบัติได้ครบถ้วน เนื่องจากจำกัดด้วยอำนาจหน้าที่และจำนวนงบประมาณที่มีจำกัด

๒.๒ การประเมินสถานการณ์สภาพแวดล้อมภายนอกที่เกี่ยวข้อง

แผนพัฒนาท้องถิ่น (พ.ศ. ๒๕๖๘ – ๒๕๗๐) ขององค์การบริหารส่วนตำบลท่าแขกนั้น ได้ทำการประเมินสถานการณ์สภาพแวดล้อมภายนอกที่เกี่ยวข้อง ซึ่งมีรายละเอียดดังนี้

दान	สถานการณ์สภาพแวดล้อมภายนอกที่เกี่ยวข้อง	ข้อขยายและปริมาณของปัญหา/ความต้องการ	พื้นที่เป้าหมาย/กลุ่มเป้าหมาย	ความคาดหวังและแนวโน้มอนาคต
๑. โครงการสร้างพื้นฐาน	๑) ขาดแคลนแหล่งน้ำในการเกษตรและน้ำประปาสำหรับอุปโภค-บริโภคยังไม่พอเพียงและยังไม่ได้มาตรฐาน	- แหล่งน้ำและน้ำประปาในการอุปโภค-บริโภค	- ในเขตองค์การบริหารส่วนตำบล	- ประชาชนมีแหล่งน้ำและมีน้ำประปาใช้อย่างพอเพียงมีคุณภาพตามมาตรฐานมากขึ้น
	๒) ไฟฟ้าส่องสว่างทางและที่สาธารณะยังไม่สามารถดำเนินการครอบคลุมพื้นที่ได้ทั้งหมด	- ไฟฟ้า	- ทางและที่สาธารณะในเขตองค์การบริหารส่วนตำบล	- ทางและที่สาธารณะมีแสงสว่างเพียงพอประชาชนได้รับความสะดวกในการสัญจรไปมาและป้องกันการเกิดอาชญากรรมได้
	๓) ชุมชนขยายมากขึ้นระบบระบายน้ำยังไม่เพียงพอ เกิดการอุดตัน ส่งกลิ่นเหม็นก่อความรำคาญ	- ราง/ท่อระบายน้ำ	- พื้นที่ในเขตองค์การบริหารส่วนตำบล	- มีรางระบายน้ำสามารถระบายน้ำได้สะดวก ไม่อุดตันไม่ส่งกลิ่นเหม็นก่อความรำคาญ

दान	สถานการณ์ภาพ แวดล้อม ภายนอกที่เกี่ยวข้อง	ขอขยายและ ปริมาณของ ปัญหา/ ความต้องการ	พื้นที่ เป้าหมาย/ กลุ่มเป้าหมาย	ความคาดหวัง และ แนวโน้ม อนาคต
	๔) ประชาชนต้องการ เส้นทางในการสัญจร ไปมาเพิ่มมากขึ้นและ องค์การบริหารส่วน ตำบลไม่สามารถ ดำเนินการได้เนื่องจาก พื้นที่ยังไม่เป็นที่ สาธารณะ จะ ดำเนินการได้ก็ต่อเมื่อ ต้องเป็นที่สาธารณะ	- เส้นทางคมนาคม	- เส้นทาง คมนาคมที่เป็น สาธารณะและ ประชาชนมี ความต้องการให้ ดำเนินการ	- มีเส้นทางในการ คมนาคมเพียงพอ และ ประชาชน ได้รับความ สะดวกในการ สัญจรไปมา
๒. ด้านงาน ส่งเสริมคุณภาพ ชีวิต	๑) มีการระบาดของ โรคอุบัติใหม่ โรค ระบาด โรคติดต่อ	- ด้านสาธารณสุข	- ในเขตองค์การ บริหารส่วน ตำบล	ในพื้นที่ไม่มีการ ระบาดของโรค อุบัติใหม่ โรค ระบาด โรคติดต่อ
	๒) ประชาชนในพื้นที่ ป่วยเป็นโรคเรื้อรัง แนวโน้มที่เพิ่มขึ้น เช่น เบาหวาน ความดัน ๓) ปริมาณขยะและ น้ำเสียเพิ่มมากขึ้น	- ด้านสาธารณสุข	- ประชาชน กลุ่มเสี่ยงและ ผู้ป่วย - ในเขตองค์การ บริหารส่วน ตำบล	- ปริมาณขยะ และน้ำเสียถูก กำจัดให้หมด ด้วยวิธีการที่ ถูกต้อง
	๔) ประชาชนบริโภค อาหารที่ปลอดภัย	- ด้านสาธารณสุข	- ประชาชนใน เขตองค์การ บริหารส่วน ตำบล	- ประชาชนทราบ และสามารถเลือก บริโภคอาหารที่ ปลอดภัยได้ ถูกต้อง
	๕) ประชาชนในพื้นที่ บางรายมีที่อยู่อาศัยไม่ มั่นคงแข็งแรง	- ที่อยู่อาศัย	- ประชาชนใน พื้นที่ที่ได้รับ ความเดือนร้อน เรื่องที่อยู่อาศัย	- ประชาชนใน พื้นที่ได้รับความ ช่วยเหลือ ซ่อมแซมที่อยู่ อาศัยให้มั่นคง แข็งแรง

ดาน	สถานการณ์ภาพ แวดล้อม ภายนอกที่เกี่ยวข้อง	ขอบข่ายและ ปริมาณของ ปัญหา/ ความต้องการ	พื้นที่ เป้าหมาย/ กลุ่มเป้าหมาย	ความคาดหวัง และ แนวโน้ม อนาคต
๒. ด้านงาน ส่งเสริมคุณภาพ ชีวิต (ต่อ)	๖) มีการขยายตัวของ ประชากรเพิ่มมากขึ้น ทำให้เกิดการขยายตัว ของอาคารบ้านเรือน ทำให้เกิดเป็นชุมชน แออัด	- ประชากร	- พื้นที่ในเขต องค์การบริหาร ส่วนตำบล	- ควบคุมการก่อสร้างอาคาร บ้านเรือนการ พิจารณาออก ใบอนุญาตเพื่อไม่ เกิดปัญหาจาก การก่อสร้าง อาคาร
	ประชาชนบางครัวเรือน บริโภค-บริโภคน้ำที่ยัง ไม่สะอาดและมี สิ่งเจือปน เช่น จาก น้ำฝน น้ำที่ไม่ได้ คุณภาพ มีตะกอน	- การอุปโภค- บริโภค	- ประชาชนใน เขตองค์การ บริหารส่วน ตำบล	- ประชาชน บริโภคน้ำที่ สะอาดถูก สุขลักษณะ
	๑) การศึกษาสื่อการ เรียนการสอนยังไม่ พอเพียง เด็กนักเรียน ไม่ได้รับการศึกษาต่อ ในระดับที่สูงกว่าชั้น พื้นฐาน และขาด งบประมาณใน การศึกษา ครอบครัวยากจน	- สังคมในชุมชน	- เด็กนักเรียน ในเขตองค์การ บริหารส่วน ตำบล	- มีสื่อการเรียน การสอนที่ พอเพียง เด็ก นักเรียนได้รับ การศึกษาที่ สูงขึ้นมี งบประมาณใน การศึกษาเล่า เรียน
	๒) เด็กและผู้สูงอายุ บางครอบครัว ผู้สูงอายุอยู่ตามลำพัง และรับภาระในการ ดูแลเด็ก		- ผู้สูงอายุและ เด็กในเขต องค์การบริหาร ส่วนตำบล	- ผู้สูงอายุและ เด็กได้รับการ ดูแลที่ดี
	๓) ผู้พิการไม่ได้รับ ความช่วยเหลือใน ดำรงชีวิต		- ผู้พิการในเขต องค์การบริหาร ส่วนตำบล	- ผู้พิการได้รับ ความช่วยเหลือ ในการดำรงชีวิต และทั่วถึง
	๔) เยาวชนและวัยรุ่น ติดเกมส์ สิ่งลามก บุหรี เหล้า สารเสพติด และท้องก่อนวัยอัน สมควร		- เยาวชนและ วัยรุ่นในเขต องค์การบริหาร ส่วนตำบล	- เยาวชนและ วัยรุ่นมีอนาคตที่ ดี

ดาน	สถานการณ์ภาพ แวดล้อม ภายนอกที่เกี่ยวข้อง	ขอบข่ายและ ปริมาณของ ปัญหา/ ความต้องการ	พื้นที่ เป้าหมาย/ กลุ่มเป้าหมาย	ความคาดหวัง และ แนวโน้ม อนาคต
	๕) ประชาชนกรอายุ ตั้งแต่ ๓๕ ขึ้นไป ไม่ได้ตรวจสุขภาพ ประจำปี จำนวน ๒๙๑ คน		- ประชาชนใน เขตองค์การ บริหารส่วน ตำบลที่อายุ ๓๕ ขึ้นไป	- ประชาชนที่ อายุ ๓๕ ขึ้นไป ได้รับการตรวจ สุขภาพทุกคน
	๖) ประชากรที่สูบ บุหรี่ จำนวน ๓๐๐ คน ดื่มสุรา จำนวน ๑๗๑ คน		- ประชาชนที่ สูบบุหรี่และดื่ม สุรา	- ประชาชนเลิก สูบบุหรี่และเลิก ดื่มสุรา
๓. ด้านการจัด ระเบียบชุมชน ชุมชนเข้มแข็ง	๑) การจราจรบนถนน มีเพิ่มมากขึ้นอาจทำ ให้เกิดอุบัติเหตุขึ้นได้	- การจราจร	ประชาชนที่ สัญจรไปมาบน ถนน	มีระบบควบคุม การจราจร เช่น ติดตั้งสัญญาณไ กระพริบเพื่อเตือน ให้ระมัดระวัง
	๒) มีการทำลายและลัก ขโมยทรัพย์สินของ ประชาชนและราชการ รวมทั้งเกิดการทะเลาะ วิวาทกันในชุมชน	- การรักษาความ ปลอดภัยในชีวิตและ ทรัพย์สินของ ประชาชน	- ประชาชนและ ส่วนราชการ	- มีการป้องกัน และรักษาความ ปลอดภัยในชีวิต และทรัพย์สินของ ประชาชนละส่วน ราชการ เช่น การ ติดตั้งกล้องวงจร ปิด การให้ผู้นำ อปพร. ควบคุม และระงับเหตุทะเล าวิวาท
๔. ด้านการ ส่งเสริมการการ ท่องเที่ยว	๑) ประชาชนไม่มีการ วางแผนในการ ดำเนินงาน	- การวางแผน	- ประชาชนใน เขตองค์การ บริหารส่วนตำบล	- ประชาชน สามารถวางแผนการ ดำเนินงานได้เอง
	๒) ขาดแหล่งเงินลงทุน ในการทำกิจการและ ประกอบอาชีพ	- การลงทุน	- ประชาชนใน เขตองค์การ บริหารส่วนตำบล	- มีแหล่งเงินทุน ในการทำกิจการ และประกอบ อาชีพ
	๓) ประชาชนขาด สถานที่จำหน่ายสินค้า	- การพาณิชย์กรรม	- ร้านค้าแผง ลอย	- ร้านค้าแผงลอย มีสถานที่ในการ ขายจำหน่าย สินค้า

ดาน	สถานการณ์ภาพ แวดล้อม ภายนอกที่เกี่ยวข้อง	ขอบข่ายและ ปริมาณของ ปัญหา/ ความต้องการ	พื้นที่ เป้าหมาย/ กลุ่มเป้าหมาย	ความคาดหวัง และ แนวโน้ม อนาคต
	๔) ผลผลิตทาง การเกษตรราคาตกต่ำ ระยะทางในการขนส่ง ผลผลิตไกลจากแหล่ง รับซื้อ		- เกษตรกรใน พื้นที่	- ผลผลิตมีราคา สูงขึ้น
	๕) ค่าแรงต่ำค่าครอง ชีพสูงขาดแคลนการจ้าง งาน		- ผู้ประกอบ อาชีพรับจ้าง	- ค่าแรงสูงขึ้น เหมาะสมกับค่า ครองชีพ มีการ จ้างงานมากขึ้น
	๖) คราวเรือนมีรายได้ เฉลี่ยต่อปี ต่ำกว่า ๓๐,๐๐๐ บาท จำนวน ๙ คราวเรือน		- ประชาชนที่มี รายได้ต่ำกว่า เกณฑ์มาตรฐาน	- ไม่มีครัวที่ตก เกณฑ์มาตรฐาน รายได้
	๗) ในเขตองค์การ บริหารส่วนตำบลไม่มี แหล่งท่องเที่ยวและ กิจกรรมการท่องเที่ยว	- การท่องเที่ยว	- ในเขตองค์การ บริหารส่วน ตำบล	- มีแหล่งทอง เที่ยวในเขต องค์การบริหาร ส่วนตำบลและ ส่งเสริมกิจกรรม การท่องเที่ยว เพิ่มมากขึ้น
๕. ด้านการ บริหารจัดการ และการอนุรักษ์ ทรัพยากรธรรม ชาติและ สิ่งแวดล้อม	๓) เป็นพื้นที่ที่มีดินเค็ม และน้ำใต้ดินเป็น น้ำเค็มหรือมีรสกร่อย ไม่สามารถใช้ในการ เกษตรและ อุปโภค-บริโภคได้	- ดินและน้ำใต้ดิน	- พื้นที่ในเขต องค์การบริหาร ส่วนตำบล	- ปัญหาเรื่องดิน เค็มลดลง จัดหา แหล่งน้ำจาก แหล่งอื่นเพิ่ม มากขึ้น
	๔) มีปัญหาเรื่องขยะ และน้ำเสียเพิ่มมากขึ้น ส่งกลิ่นเหม็นรำคาญ	- สิ่งแวดล้อม	- ผู้ประกอบการ และชุมชนใน เขตพื้นที่ องค์การบริหาร ส่วนตำบล	- ปัญหาขยะ และน้ำเสีย ลดลง ผู้ประกอบการ สามารถกำจัด ขยะและน้ำเสีย เองได้โดยไม่ ส่งผลกระทบต่อ ชุมชน

แบบการกำกับกำกับการจัดทำแผนพัฒนาท้องถิ่น (พ.ศ. ๒๕๖๖ – ๒๕๗๐)

คำชี้แจง : เป็นแบบประเมินตนเองในการจัดทำแผนพัฒนาท้องถิ่นสี่ปีขององค์กรปกครองส่วนท้องถิ่น โดยจะทำการประเมินและรายงานทุกๆ ครั้ง หลังจากท้องถิ่นปกครองส่วนท้องถิ่นได้ประกาศใช้แผนพัฒนาท้องถิ่นแล้ว
ชื่อองค์กรปกครองส่วนท้องถิ่นองค์การบริหารส่วนตำบลท่าแขก.....

ประเด็นการประเมิน	มีการดำเนินการ	ไม่มีการดำเนินการ
๑. คณะกรรมการพัฒนาท้องถิ่น		
๑.๑ มีการจัดตั้งคณะกรรมการพัฒนาท้องถิ่นเพื่อจัดทำแผนพัฒนาท้องถิ่น	✓	
๑.๒ มีการจัดประชุมคณะกรรมการพัฒนาท้องถิ่นเพื่อจัดทำแผนพัฒนาท้องถิ่น	✓	
๑.๓ มีการจัดประชุมอย่างต่อเนื่องสม่ำเสมอ	✓	
๑.๔ มีการจัดตั้งคณะกรรมการสนับสนุนการจัดทำแผนพัฒนาท้องถิ่น	✓	
๑.๕ มีการจัดประชุมคณะกรรมการสนับสนุนการจัดทำแผนพัฒนาท้องถิ่น	✓	
๑.๖ มีคณะกรรมการพัฒนาท้องถิ่นร่วมกับประชาคมท้องถิ่น และร่วมจัดทำร่างแผนพัฒนาท้องถิ่น	✓	
๒. การจัดทำแผนพัฒนาท้องถิ่น		
๒.๑ มีการรวบรวมข้อมูลและปัญหาสำคัญขององค์กรปกครองส่วนท้องถิ่นมาจัดทำฐานข้อมูล	✓	
๒.๒ มีการเปิดโอกาสให้ประชาชนเข้ามามีส่วนร่วมในการจัดทำแผน	✓	
๒.๓ มีการวิเคราะห์ศักยภาพขององค์กรปกครองส่วนท้องถิ่น (SWOT) เพื่อประเมินสถานการณ์พัฒนาองค์กรปกครองส่วนท้องถิ่น	✓	
๒.๔ มีการกำหนดวิสัยทัศน์และภารกิจหลักการพัฒนาองค์กรปกครองส่วนท้องถิ่นที่สอดคล้องกับศักยภาพของท้องถิ่น	✓	
๒.๕ มีการกำหนดวิสัยทัศน์และภารกิจหลักการพัฒนาองค์กรปกครองส่วนท้องถิ่นที่สอดคล้องกับยุทธศาสตร์จังหวัด	✓	
๒.๖ มีการกำหนดจุดมุ่งหมายเพื่อการพัฒนาที่ยั่งยืน	✓	
๒.๗ มีการกำหนดเป้าหมายการพัฒนาองค์กรปกครองส่วนท้องถิ่น	✓	
๒.๘ มีการกำหนดยุทธศาสตร์การพัฒนาและแนวทางการพัฒนา	✓	
๒.๙ มีการกำหนดยุทธศาสตร์ที่สอดคล้องกับยุทธศาสตร์การพัฒนา	✓	
๒.๑๐ มีการอนุมัติและประกาศใช้แผนยุทธศาสตร์การพัฒนา	✓	
๒.๑๑ มีการจัดทำบัญชีกลุ่มโครงการในแผนยุทธศาสตร์	✓	
๒.๑๒ มีการกำหนดรูปแบบการติดตามประเมินผลแผนยุทธศาสตร์	✓	

แบบประเมินผลการดำเนินงานขององค์กรปกครองส่วนท้องถิ่นตามยุทธศาสตร์การพัฒนา

คำชี้แจง : แบบประเมินตนเอง โดยมีวัตถุประสงค์เพื่อใช้ประเมินผลการดำเนินงานขององค์กรปกครองส่วนท้องถิ่นตามยุทธศาสตร์ที่กำหนดไว้ในแผนพัฒนาท้องถิ่น (พ.ศ. ๒๕๖๖ – ๒๕๗๐) ประเมินปีละครั้งภายในเดือนกันยายน ของปีงบประมาณนั้นๆ

ส่วนที่ ๑ ข้อมูลทั่วไป

๑.๑ ชื่อองค์กรปกครองส่วนท้องถิ่น องค์การบริหารส่วนตำบลท่าแยก

๑.๒ รายงานผลการดำเนินงาน ปีงบประมาณ พ.ศ. ๒๕๖๙

(รอบเดือนมีนาคม พ.ศ. ๒๕๖๙)

ส่วนที่ ๒ สรุปรายงานผลการดำเนินการ ประจำปีงบประมาณ พ.ศ. ๒๕๖๙

สรุปรายงานผลการดำเนินการ ประจำปีงบประมาณ พ.ศ. ๒๕๖๙						
ลำดับที่	รายการ	โครงการ	งบประมาณ	โครงการที่สามารถดำเนินการได้ (๕๓โครงการ)		
				คิดเป็นร้อยละของแผนพัฒนาท้องถิ่น	คิดเป็นร้อยละของแผนการดำเนินงาน	คิดเป็นร้อยละของข้อบัญญัติ+อุดหนุนเฉพาะกิจ
๑	บรรจุในแผนพัฒนาท้องถิ่น (พ.ศ.๒๕๖๙)	๗๕	๔๕,๖๔๗,๔๓๘.๐๐	๗๐.๖๗	๗๐.๖๗	๓๓.๓๓
๒	ตั้งในข้อบัญญัติงบประมาณ	๕๓	๑๙,๐๐๑,๐๘๑.๕๑			
๓	จัดทำแผนการดำเนินงาน - ข้อบัญญัติ ๕๓	๕๓	๑๙,๐๐๑,๐๘๑.๕๑			
๔	สามารถดำเนินการได้ - ข้อบัญญัติ ๕๓	๒๕	๖,๗๘๑,๑๓๓.๐๐			

สรุปผลการดำเนินงาน

ตามแผนพัฒนาท้องถิ่น (พ.ศ. ๒๕๖๖ -๒๕๗๐) (เฉพาะปีงบประมาณ พ.ศ. ๒๕๖๘)
จากข้อบัญญัติงบประมาณรายจ่าย ประจำปีงบประมาณ พ.ศ. ๒๕๖๙

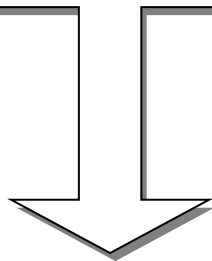

โครงการ/รายการ
ที่บรรจุในแผนพัฒนาท้องถิ่น (พ.ศ.๒๕๖๖ -๒๕๗๐)
(เฉพาะปีงบประมาณ พ.ศ. ๒๕๖๙)
ขององค์การบริหารส่วนตำบลท่าแยก อำเภอเมือง จังหวัดสระแก้ว

รายละเอียดผลการดำเนินงาน ตามแผนพัฒนาท้องถิ่น (พ.ศ.๒๕๖๖ - ๒๕๗๐) (เฉพาะปีงบประมาณ พ.ศ.๒๕๖๙)

จากข้อบัญญัติงบประมาณรายจ่ายประจำปีงบประมาณ พ.ศ. ๒๕๖๙

ประจำปีเดียวกันยายน ปีงบประมาณ พ.ศ.๒๕๖๙

ที่	ชื่อโครงการ/กิจกรรม	งบประมาณตาม ข้อบัญญัติ	งบประมาณ ดำเนินการจริง	ระยะเวลาดำเนินการ		ผลการดำเนินการ	ปัญหา และ อุปสรรค	ข้อเสนอแนะ
		(บาท)	(บาท)	เริ่ม ดำเนินการ	สิ้นสุด			
๑	โครงการปกป้องและเชิดชู สถาบันพระมหากษัตริย์	๓๙,๓๒๐.๐๐	๓๙,๓๒๐.๐๐	๑ ต.ค. ๖๘	๓๐ ก.ย. ๖๙	<input type="checkbox"/> ยังไม่ดำเนินการ <input checked="" type="checkbox"/> อยู่ระหว่างดำเนินการ <input type="checkbox"/> ดำเนินการแล้วเสร็จ	ไม่มี	ไม่มี
๒	โครงการพัฒนาศักยภาพใน การปฏิบัติงานของผู้บริหาร คณะผู้บริหาร พนักงาน ส่วนตำบล พนักงานจ้าง และผู้นำชุมชน	๓๐๐,๐๐๐.๐๐	๐.๐๐	๑ ต.ค. ๖๘	๓๐ ก.ย. ๖๙	<input checked="" type="checkbox"/> ยังไม่ดำเนินการ <input type="checkbox"/> อยู่ระหว่างดำเนินการ <input type="checkbox"/> ดำเนินการแล้วเสร็จ	ไม่มี	ไม่มี
๓	โครงการอบรม คณะกรรมการประจำ หน่วยเลือกตั้ง (กปน.) เจ้าหน้าที่ดำเนินการ เลือกตั้งในการเลือกตั้ง สมาชิกสภาองค์การบริหาร ส่วนตำบลและนายก องค์การบริหารส่วนตำบล	๕๐,๐๐๐.๐๐	๕๐,๐๐๐.๐๐	๑ ต.ค. ๖๘	๓๑ ม.ค.๖๙	<input type="checkbox"/> ยังไม่ดำเนินการ <input type="checkbox"/> อยู่ระหว่างดำเนินการ <input checked="" type="checkbox"/> ดำเนินการแล้วเสร็จ	ไม่มี	ไม่มี
๔	โครงการอบรมวินัยจราจรเพื่อ ป้องกันอุบัติเหตุทางท้องถิ่น	๕๐,๐๐๐.๐๐	๐.๐๐	๑ ต.ค. ๖๘	๓๐ ก.ย. ๖๙	<input checked="" type="checkbox"/> ยังไม่ดำเนินการ <input type="checkbox"/> อยู่ระหว่างดำเนินการ <input type="checkbox"/> ดำเนินการแล้วเสร็จ	ไม่มี	ไม่มี

ที่	ชื่อโครงการ/กิจกรรม	งบประมาณตาม ข้อบัญญัติ	งบประมาณ ดำเนินการจริง	ระยะเวลาดำเนินการ		ผลการดำเนินการ	ปัญหาและ อุปสรรค	ข้อเสนอแนะ
		(บาท)	(บาท)	เริ่ม ดำเนินการ	สิ้นสุด			
๕	โครงการช่วยเหลือประชาชน ตามอำนาจหน้าที่ขององค์กร ปกครองส่วนท้องถิ่น กรณี เี่ยวยาหรือฟันฟูหลังเกิดสา ธารณภัย	๕๐,๐๐๐.๐๐	๑๕,๓๔๕.๐๐	๑ ต.ค. ๖๘	๓๐ ก.ย. ๖๙	<input type="checkbox"/> ยังไม่ดำเนินการ <input checked="" type="checkbox"/> อยู่ระหว่างดำเนินการ <input type="checkbox"/> ดำเนินการแล้วเสร็จ	ไม่มี	ไม่มี
๖	โครงการฝึกอบรมทบทวน อาสาสมัครป้องกันภัยฝ่าย พลเรือน (อปพร.)	๓๐๐,๐๐๐.๐๐	๐.๐๐	๑ ต.ค. ๖๘	๓๐ ก.ย. ๖๙	<input checked="" type="checkbox"/> ยังไม่ดำเนินการ <input type="checkbox"/> อยู่ระหว่างดำเนินการ <input type="checkbox"/> ดำเนินการแล้วเสร็จ	ไม่มี	ไม่มี
๗	โครงการพัฒนาศักยภาพ ครูผู้ดูแลเด็กและบุคลากร ทางการศึกษา	๘๐,๐๐๐.๐๐	๐.๐๐	๑ ต.ค. ๖๘	๓๐ ก.ย. ๖๙	<input checked="" type="checkbox"/> ยังไม่ดำเนินการ <input type="checkbox"/> อยู่ระหว่างดำเนินการ <input type="checkbox"/> ดำเนินการแล้วเสร็จ	ไม่มี	ไม่มี
๘	โครงการวันเด็กแห่งชาติ	๑๐๐,๐๐๐.๐๐	๐.๐๐	๑ ต.ค. ๖๘	๓๐ ก.ย. ๖๙	<input checked="" type="checkbox"/> ยังไม่ดำเนินการ <input type="checkbox"/> อยู่ระหว่างดำเนินการ <input type="checkbox"/> ดำเนินการแล้วเสร็จ	ไม่มี	ไม่มี
๙	โครงการสนับสนุน ค่าใช้จ่ายการบริหาร สถานศึกษา (ค่าจัดการ เรียนการสอน)	๒๗๕,๔๐๐.๐๐	๐.๐๐	๑ ต.ค. ๖๘	๓๐ ก.ย. ๖๙	<input checked="" type="checkbox"/> ยังไม่ดำเนินการ <input type="checkbox"/> อยู่ระหว่างดำเนินการ <input type="checkbox"/> ดำเนินการแล้วเสร็จ	ไม่มี	ไม่มี
๑๐	โครงการสนับสนุน ค่าใช้จ่ายการบริหาร สถานศึกษา (ค่าอาหาร กลางวัน)	๘๘๖,๔๑๐.๐๐	๔๓๐,๖๔๑.๐๐	๑ ต.ค. ๖๘	๓๐ ก.ย. ๖๙	<input type="checkbox"/> ยังไม่ดำเนินการ <input checked="" type="checkbox"/> อยู่ระหว่างดำเนินการ <input type="checkbox"/> ดำเนินการแล้วเสร็จ	ไม่มี	ไม่มี

ที่	ชื่อโครงการ/กิจกรรม	งบประมาณตาม ข้อบัญญัติ	งบประมาณ ดำเนินการจริง	ระยะเวลาดำเนินการ		ผลการดำเนินการ	ปัญหาและ อุปสรรค	ข้อเสนอแนะ
		(บาท)	(บาท)	เริ่ม ดำเนินการ	สิ้นสุด			
๑๑	โครงการสนับสนุน ค่าใช้จ่ายการบริหาร สถานศึกษา (ค่าหนังสือ เรียน, ค่าอุปกรณ์การเรียน, ค่าเครื่องแบบนักเรียน, ค่า กิจกรรมพัฒนาผู้เรียน)	๑๓๑,๕๗๕.๐๐	๐.๐๐	๑ ต.ค. ๖๘	๓๐ ก.ย. ๖๙	<input checked="" type="checkbox"/> ยังไม่ดำเนินการ <input type="checkbox"/> อยู่ระหว่างดำเนินการ <input type="checkbox"/> ดำเนินการแล้วเสร็จ	ไม่มี	ไม่มี
๑๒	อุดหนุนโครงการเข้าค่าย ลูกเสือ เนตรนารี ยุวกาชาด และผู้บำเพ็ญ ประโยชน์	๗๕,๐๐๐.๐๐	๗๕,๐๐๐.๐๐	๑ ต.ค. ๖๘	๓๑ มี.ค.๖๙	<input type="checkbox"/> ยังไม่ดำเนินการ <input type="checkbox"/> อยู่ระหว่างดำเนินการ <input checked="" type="checkbox"/> ดำเนินการแล้วเสร็จ	ไม่มี	ไม่มี
๑๓	อุดหนุนโครงการพัฒนา คุณธรรมและยกระดับ ผลสัมฤทธิ์นักเรียน	๑๕๐,๐๐๐.๐๐	๑๕๐,๐๐๐.๐๐	๑ ต.ค. ๖๘	๓๑ มี.ค.๖๙	<input type="checkbox"/> ยังไม่ดำเนินการ <input type="checkbox"/> อยู่ระหว่างดำเนินการ <input checked="" type="checkbox"/> ดำเนินการแล้วเสร็จ	ไม่มี	ไม่มี
๑๔	อุดหนุนสำหรับสนับสนุน อาหารกลางวัน โรงเรียน สังกัดสำนักงานเขตพื้นที่ การศึกษา (สพฐ.)	๕,๑๓๐,๐๐๐.๐ ๐	๒,๔๙๕,๔๐๐.๐ ๐	๑ ต.ค. ๖๘	๓๐ ก.ย. ๖๙	<input type="checkbox"/> ยังไม่ดำเนินการ <input checked="" type="checkbox"/> อยู่ระหว่างดำเนินการ <input type="checkbox"/> ดำเนินการแล้วเสร็จ	ไม่มี	ไม่มี
๑๕	โครงการป้องกันและแก้ไข ปัญหาการตั้งครรภ์	๒๐,๐๐๐.๐๐	๒๐,๐๐๐.๐๐	๑ ต.ค. ๖๘	๓๑ มี.ค.๖๙	<input type="checkbox"/> ยังไม่ดำเนินการ <input type="checkbox"/> อยู่ระหว่างดำเนินการ <input checked="" type="checkbox"/> ดำเนินการแล้วเสร็จ	ไม่มี	ไม่มี
๑๖	โครงการรณรงค์ป้องกัน โรคไข้เลือดออก	๒๐,๐๐๐.๐๐	๒๐,๐๐๐.๐๐	๑ ต.ค. ๖๘	๓๑ มี.ค.๖๙	<input type="checkbox"/> ยังไม่ดำเนินการ <input type="checkbox"/> อยู่ระหว่างดำเนินการ <input checked="" type="checkbox"/> ดำเนินการแล้วเสร็จ	ไม่มี	ไม่มี

ที่	ชื่อโครงการ/กิจกรรม	งบประมาณตาม ข้อบัญญัติ	งบประมาณ ดำเนินการจริง	ระยะเวลาดำเนินการ		ผลการดำเนินการ	ปัญหาและ อุปสรรค	ข้อเสนอแนะ
		(บาท)	(บาท)	เริ่ม ดำเนินการ	สิ้นสุด			
๑๗	โครงการสัตว์ปลอดโรค คน ปลอดภัย จากโรคพิษสุนัข บ้า	๓๐,๐๐๐.๐๐	๓๐,๐๐๐.๐๐	๑ ต.ค. ๖๘	๓๑ มี.ค.๖๙	<input type="checkbox"/> ยังไม่ดำเนินการ <input type="checkbox"/> อยู่ระหว่างดำเนินการ <input checked="" type="checkbox"/> ดำเนินการแล้วเสร็จ	ไม่มี	ไม่มี
๑๘	โครงการอบรมคัดแยกขยะ จากต้นทาง	๕๐,๐๐.๐๐	๕๐,๐๐๐.๐๐	๑ ต.ค. ๖๘	๓๑ มี.ค.๖๙	<input type="checkbox"/> ยังไม่ดำเนินการ <input type="checkbox"/> อยู่ระหว่างดำเนินการ <input checked="" type="checkbox"/> ดำเนินการแล้วเสร็จ	ไม่มี	ไม่มี
๑๙	อุดหนุนโครงการตาม พระราชดำริด้าน สาธารณสุข	๓๐๐,๐๐๐.๐๐	๐.๐๐	๑ ต.ค. ๖๘	๓๐ ก.ย. ๖๙	<input checked="" type="checkbox"/> ยังไม่ดำเนินการ <input type="checkbox"/> อยู่ระหว่างดำเนินการ <input type="checkbox"/> ดำเนินการแล้วเสร็จ	ไม่มี	ไม่มี
๒๐	โครงการส่งเสริมภูมิปัญญา ท้องถิ่นชาวตำบลท่าแยก	๕๐,๐๐๐.๐๐	๐.๐๐	๑ ต.ค. ๖๘	๓๐ ก.ย. ๖๙	<input checked="" type="checkbox"/> ยังไม่ดำเนินการ <input type="checkbox"/> อยู่ระหว่างดำเนินการ <input type="checkbox"/> ดำเนินการแล้วเสร็จ	ไม่มี	ไม่มี
๒๑	โครงการอนุรักษ์พันธุกรรม พืชอันเนื่องมาจาก พระราชดำริฯ	๕๐,๐๐๐.๐๐	๐.๐๐	๑ ต.ค. ๖๘	๓๐ ก.ย. ๖๙	<input checked="" type="checkbox"/> ยังไม่ดำเนินการ <input type="checkbox"/> อยู่ระหว่างดำเนินการ <input type="checkbox"/> ดำเนินการแล้วเสร็จ	ไม่มี	ไม่มี
๒๒	โครงการขยายเขตไฟฟ้า แรงต่ำ หมู่ที่ ๕ บ้าน คลองหอย	๑๘,๐๗๕.๕๑	๐.๐๐	๑ ต.ค. ๖๘	๓๐ ก.ย. ๖๗	<input checked="" type="checkbox"/> ยังไม่ดำเนินการ <input type="checkbox"/> อยู่ระหว่างดำเนินการ <input type="checkbox"/> ดำเนินการแล้วเสร็จ	ไม่มี	ไม่มี

ที่	ชื่อโครงการ/กิจกรรม	งบประมาณตาม ข้อบัญญัติ	งบประมาณ ดำเนินการจริง	ระยะเวลาดำเนินการ		ผลการดำเนินการ	ปัญหาและ อุปสรรค	ข้อเสนอแนะ
		(บาท)	(บาท)	เริ่ม ดำเนินการ	สิ้นสุด			
๒๓	อุดหนุนที่ทำการอำเภอ เมืองสระแก้ว โครงการ ศูนย์ปฏิบัติการร่วมในการ ช่วยเหลือประชาชนของ องค์กรปกครองส่วนท้องถิ่น ระดับอำเภอเมืองสระแก้ว จังหวัดสระแก้ว	๒๕,๐๐๐.๐๐	๒๕,๐๐๐.๐๐	๑ ต.ค. ๖๘	๓๐ ก.ย. ๖๙	<input type="checkbox"/> ยังไม่ดำเนินการ <input type="checkbox"/> อยู่ระหว่างดำเนินการ <input checked="" type="checkbox"/> ดำเนินการแล้วเสร็จ	ไม่มี	ไม่มี
๒๔	อุดหนุนคณะกรรมการ พัฒนาสตรีหมู่บ้าน (กพสต.) ตำบลท่าแยก โครงการพัฒนาศักยภาพ ทรัพยากรกลุ่มสตรีตำบล ท่าแยก	๓๐๐,๐๐๐.๐๐	๐.๐๐	๑ ต.ค. ๖๘	๓๐ ก.ย. ๖๙	<input checked="" type="checkbox"/> ยังไม่ดำเนินการ <input type="checkbox"/> อยู่ระหว่างดำเนินการ <input type="checkbox"/> ดำเนินการแล้วเสร็จ	ไม่มี	ไม่มี
๒๕	อุดหนุนที่ทำการอำเภอ เมืองสระแก้ว โครงการสืบ สานวัฒนธรรมเบื้องบูรพา และงานกาชาดจังหวัด สระแก้ว	๓๐,๐๐๐.๐๐	๐.๐๐	๑ ต.ค. ๖๘	๓๐ ก.ย. ๖๙	<input checked="" type="checkbox"/> ยังไม่ดำเนินการ <input type="checkbox"/> อยู่ระหว่างดำเนินการ <input type="checkbox"/> ดำเนินการแล้วเสร็จ	ไม่มี	ไม่มี
๒๖	อุดหนุนโครงการส่งเสริม ประเพณีประจำหมู่บ้าน งานเทศน์มหาชาติ หมู่ ๑๐	๑๐๐,๐๐๐.๐๐	๑๐๐,๐๐๐.๐๐	๑ ต.ค. ๖๘	๓๐ ก.ย. ๖๙	<input type="checkbox"/> ยังไม่ดำเนินการ <input type="checkbox"/> อยู่ระหว่างดำเนินการ <input checked="" type="checkbox"/> ดำเนินการแล้วเสร็จ	ไม่มี	ไม่มี

ที่	ชื่อโครงการ/กิจกรรม	งบประมาณตาม ข้อบัญญัติ	งบประมาณ ดำเนินการจริง	ระยะเวลาดำเนินการ		ผลการดำเนินการ	ปัญหาและ อุปสรรค	ข้อเสนอแนะ
		(บาท)	(บาท)	เริ่ม ดำเนินการ	สิ้นสุด			
๒๗	อุดหนุนโครงการสืบสาน วัฒนธรรมประเพณีใน ตำบลท่าแยก	๒๓๕,๐๐๐.๐	๒๒๐,๐๐๐.๐๐	๑ ต.ค. ๖๘	๓๐ ก.ย. ๖๙	<input type="checkbox"/> ยังไม่ดำเนินการ <input type="checkbox"/> อยู่ระหว่างดำเนินการ <input checked="" type="checkbox"/> ดำเนินการแล้วเสร็จ	ไม่มี	ไม่มี
๒๘	ค่าใช้จ่ายโครงการแข่งขัน กีฬาคู่แข่งปกครองส่วน ท้องถิ่น	๓๐๐,๐๐๐.๐๐	๒๕๔,๗๓๙.๐๐	๑ ต.ค. ๖๘	๓๑ มี.ค.๖๙	<input type="checkbox"/> ยังไม่ดำเนินการ <input type="checkbox"/> อยู่ระหว่างดำเนินการ <input checked="" type="checkbox"/> ดำเนินการแล้วเสร็จ	ไม่มี	ไม่มี
๒๙	ค่าใช้จ่ายโครงการฝึกซ้อม กีฬา	๑๓๒,๐๐๐.๐๐	๑๑๙,๗๐๐.๐๐	๑ ต.ค. ๖๘	๓๑ มี.ค.๖๙	<input type="checkbox"/> ยังไม่ดำเนินการ <input type="checkbox"/> อยู่ระหว่างดำเนินการ <input checked="" type="checkbox"/> ดำเนินการแล้วเสร็จ	ไม่มี	ไม่มี
๓๐	โครงการแข่งขันกีฬา เยาวชนในตำบลท่าแยก	๓๙๐,๐๐๐.๐๐	๑๔๔,๒๘๐.๐๐	๑ ต.ค. ๖๘	๓๑ มี.ค.๖๙	<input type="checkbox"/> ยังไม่ดำเนินการ <input type="checkbox"/> อยู่ระหว่างดำเนินการ <input checked="" type="checkbox"/> ดำเนินการแล้วเสร็จ	ไม่มี	ไม่มี
๓๑	โครงการจัดกิจกรรม แข่งขันกีฬา"ข้าหลวงเกมส์"	๔๐๐,๐๐๐.๐๐	๐.๐๐	๑ ต.ค. ๖๘	๓๐ ก.ย. ๖๙	<input checked="" type="checkbox"/> ยังไม่ดำเนินการ <input type="checkbox"/> อยู่ระหว่างดำเนินการ <input type="checkbox"/> ดำเนินการแล้วเสร็จ	ไม่มี	ไม่มี
๓๒	อุดหนุนโรงเรียนในตำบล ท่าแยกโครงการแข่งขัน กีฬานักเรียน	๑๒๕,๐๐๐.๐๐	๑๒๕,๐๐๐.๐๐	๑ ต.ค. ๖๘	๓๑ มี.ค.๖๙	<input type="checkbox"/> ยังไม่ดำเนินการ <input checked="" type="checkbox"/> อยู่ระหว่างดำเนินการ <input type="checkbox"/> ดำเนินการแล้วเสร็จ	ไม่มี	ไม่มี
๓๓	โครงการจัดกิจกรรมสืบ สานวัฒนธรรมประเพณี ลอยกระทง	๓๐๐,๐๐๐.๐๐	๑๗๘,๒๐๘.๐๐	๑ ต.ค. ๖๘	๓๑ มี.ค.๖๙	<input type="checkbox"/> ยังไม่ดำเนินการ <input type="checkbox"/> อยู่ระหว่างดำเนินการ <input checked="" type="checkbox"/> ดำเนินการแล้วเสร็จ	ไม่มี	ไม่มี

๓.๔ ผลการติดตามและประเมินผลยุทธศาสตร์เพื่อความสอดคล้องแผนพัฒนาท้องถิ่น
ขององค์กรปกครองส่วนท้องถิ่น

ลำดับ	ประเด็นพิจารณา	ค่าเฉลี่ย
๑	ข้อมูลสภาพทั่วไปและข้อมูลพื้นฐานขององค์กรปกครองส่วนท้องถิ่น (๒๐ คะแนน)	๑๘.๕๕
๒	การวิเคราะห์สภาพการณ์และศักยภาพ (๒๐ คะแนน)	๑๙.๒๓
๓	ยุทธศาสตร์ ประกอบด้วย (๖๐ คะแนน)	๕๔.๑๘
๓.๑	ยุทธศาสตร์ขององค์การบริหารส่วนตำบลท่าแยก (๑๐ คะแนน)	๙.๔๕
๓.๒	ยุทธศาสตร์ขององค์กรปกครองส่วนท้องถิ่นในเขตจังหวัด (๑๐ คะแนน)	๘.๘๒
๓.๓	ยุทธศาสตร์จังหวัด (๑๐ คะแนน)	๘.๔๘
๓.๔	วิสัยทัศน์ (๕ คะแนน)	๔.๔๕
๓.๕	กลยุทธ์ (๕ คะแนน)	๔.๓๖
๓.๖	เป้าประสงค์ของแต่ละประเด็นกลยุทธ์ (๕ คะแนน)	๔.๓๖
๓.๗	จุดยืนทางยุทธศาสตร์ (๕ คะแนน)	๔.๕๕
๓.๘	แผนงาน (๕ คะแนน)	๔.๓๖
๓.๙	ความเชื่อมโยงของยุทธศาสตร์ในภาพรวม (๕ คะแนน)	๔.๓๖
รวมคะแนน		๘๗.๙๑

แนวทางเบื้องต้นในการให้คะแนนแนวทางการพิจารณาการติดตามและประเมินผลยุทธศาสตร์เพื่อความ
สอดคล้องแผนพัฒนาท้องถิ่น (พ.ศ.๒๕๖๖ – ๒๕๗๐) ขององค์การบริหารส่วนตำบลท่าแยก

ประเด็นการพิจารณา	รายละเอียดหลักเกณฑ์	คะแนนเต็ม	คะแนนที่ได้
๑. ข้อมูลสภาพทั่วไปและ ข้อมูลพื้นฐานของ องค์การปกครองส่วนท้องถิ่น	ควรประกอบด้วยข้อมูลดังนี้ (๑) ข้อมูลเกี่ยวกับด้านกายภาพ เช่น ที่ตั้งของหมู่บ้าน/ชุมชน/ตำบล ลักษณะภูมิประเทศ ลักษณะภูมิอากาศ ลักษณะของที่ดิน ลักษณะของแหล่งน้ำลักษณะของป่าไม้ ฯลฯ ด้านการเมือง/การ ปกครอง เช่น เขตการปกครองการเลือกตั้ง	๒๐ (๓)	๑๘.๕๕ ๒.๘๒
	(๒) ข้อมูลเกี่ยวกับด้านการเมือง/การปกครอง เช่น เขตการปกครอง การเลือกตั้ง ฯลฯ ประชากร เช่น ข้อมูลเกี่ยวกับจำนวน ประชากร และช่วงอายุและจำนวนประชากร ฯลฯ	(๒)	๑.๙๕
	(๓) ข้อมูลเกี่ยวกับสภาพทางสังคม เช่น การศึกษา สาธารณสุข อาชญากรรม ยาเสพติด การสังคมสงเคราะห์	(๒)	๑.๙๑
	(๔) ข้อมูลเกี่ยวกับระบบบริหารพื้นฐาน เช่น การคมนาคมขนส่ง การไฟฟ้า การประปา โทรศัพท์ ฯลฯ	(๒)	๑.๙๕
	(๕) ข้อมูลเกี่ยวกับระบบเศรษฐกิจ เช่น การเกษตร การประมง การประศุสัตว์ การบริการ การท่องเที่ยว อุตสาหกรรม การ พาณิชย์/กลุ่มอาชีพแรงงาน ฯลฯ และเศรษฐกิจพอเพียงท้องถิ่น (ด้านการเกษตรและแหล่งน้ำ)	(๒)	๑.๗๗
	(๖) ข้อมูลเกี่ยวกับศาสนา ประเพณีวัฒนธรรม เช่น การนับถือ ศาสนาประเพณีและงานประจำปีภูมิปัญญาท้องถิ่น ภาษาถิ่น สินค้าพื้นเมืองและของที่ระลึก ฯลฯ และอื่นๆ	(๒)	๒.๐๐
	(๗) ข้อมูลเกี่ยวกับทรัพยากรธรรมชาติ เช่น น้ำ ป่าไม้ ภูเขา คุณภาพของทรัพยากรธรรมชาติ ฯลฯ	(๒)	๑.๖๔
	(๘) การสำรวจและจัดเก็บข้อมูลเพื่อการจัดทำแผนพัฒนาท้องถิ่น หรือการใช้ข้อมูล จปฐ.	(๒)	๑.๘๒
	(๙) การประชุมประชาคมท้องถิ่น รูปแบบ วิธีการ และการดำเนินการประชุมประชาคมท้องถิ่นโดยใช้กระบวนการร่วมคิด ร่วมทำ ร่วมตัดสินใจ ร่วมตรวจสอบ ร่วมรับประโยชน์ ร่วมแก้ไข ปัญหา บริक्षाหรือ แลกเปลี่ยนเรียนรู้ เพื่อแก้ไข ปัญหาสำหรับ การพัฒนาท้องถิ่นตามอำนาจหน้าที่ขององค์กรปกครองส่วนท้องถิ่น	(๓)	๒.๖๘

ประเด็นการ พิจารณา	รายละเอียดหลักเกณฑ์	คะแนน เต็ม	คะแนน ที่ได้
๒. การ วิเคราะห์ สถานการณ์ และ ศักยภาพ	ควรประกอบด้วยข้อมูลดังนี้ (๑) การวิเคราะห์ที่ครอบคลุมความเชื่อมโยง ความสอดคล้อง ยุทธศาสตร์จังหวัด ยุทธศาสตร์การพัฒนาขององค์กรปกครองส่วนท้องถิ่นในเขตจังหวัด ยุทธศาสตร์ขององค์กรปกครองส่วนท้องถิ่น นโยบายของผู้บริหารท้องถิ่น รวมถึงความเชื่อมโยงแผนยุทธศาสตร์ชาติ ๒๐ ปี แผนพัฒนาเศรษฐกิจและสังคมแห่งชาติ และThailand ๔.๐	๒๐ (๕)	<u>๑๙.๒๓</u> ๔.๖๔
	(๒) การวิเคราะห์การใช้ผังเมืองรวมหรือผังเมืองเฉพาะและการบังคับใช้ผลของการบังคับใช้ สภาพการณ์ที่เกิดขึ้นต่อการพัฒนาท้องถิ่น	(๓)	๒.๙๑
	(๓) การวิเคราะห์ทางสังคม เช่น ด้านแรงงาน การศึกษา สาธารณสุข ความยากจน อาชญากรรม ปัญหายาเสพติด เทคโนโลยี จารีต ประเพณี วัฒนธรรม ภูมิปัญญาท้องถิ่น เป็นต้น	(๓)	๒.๘๒
	(๔) การวิเคราะห์ทางเศรษฐกิจ ข้อมูลด้านรายได้ครัวเรือน การส่งเสริมอาชีพ กลุ่มอาชีพ กลุ่มทางสังคม การพัฒนาอาชีพและกลุ่มต่างๆ สภาพทางเศรษฐกิจและความเป็นอยู่ทั่วไป เป็นต้น	(๓)	๓.๐๐
	(๕) การวิเคราะห์สิ่งแวดล้อม พื้นที่สีเขียว ธรรมชาติต่างๆ ทางภูมิศาสตร์ กระบวนการหรือสิ่งที่เกิดขึ้น การประดิษฐ์ที่มีผลต่อ สิ่งแวดล้อมและการพัฒนา	(๓)	๒.๙๕
	(๖) ผลการวิเคราะห์ศักยภาพเพื่อประเมินสถานภาพการพัฒนาในปัจจุบันและโอกาสการพัฒนาในอนาคตของท้องถิ่น ด้วยเทคนิค SWOT Analysis ที่อาจส่งผลต่อการดำเนินงานได้แก่ S-Strengit (จุด แข็ง) W-Weakness (จุดอ่อน) O-Opportunity (โอกาส) และT Therat (อุปสรรค)	(๓)	๒.๙๑

<p>๓. ยุทธศาสตร์ ๓.๑ ยุทธศาสตร์ ของ องค์การปกครอง ส่วน ท้องถิ่น</p>	<p>ควรประกอบด้วยข้อมูลดังนี้ สอดคล้องกับสภาพสังคม เศรษฐกิจ สิ่งแวดล้อมของท้องถิ่น ประเด็น ปัญหาการพัฒนาและแนวทางการพัฒนาที่สอดคล้อง กับยุทธศาสตร์ ขององค์การปกครองส่วนท้องถิ่น และเชื่อมโยง หลักปรัชญาแผน ยุทธศาสตร์ชาติ ๒๐ ปี แผนพัฒนา เศรษฐกิจและสังคมแห่งชาติ และ Thailand ๔.๐</p>	<p>๖๐ (๑๐)</p>	<p><u>๕๕.๑๘</u> ๙.๔๕</p>
<p>๓.๒ ยุทธศาสตร์ของ องค์การปกครองส่วน ท้องถิ่นในเขต จังหวัด</p>	<p>สอดคล้องและเชื่อมโยงกับสภาพสังคม เศรษฐกิจ สิ่งแวดล้อม ของ ท้องถิ่น และยุทธศาสตร์จังหวัด และเชื่อมโยงหลัก ปรัชญาแผน ยุทธศาสตร์ชาติ ๒๐ ปี แผนพัฒนาเศรษฐกิจ และสังคมแห่งชาติและ Thailand ๔.๐</p>	<p>(๑๐)</p>	<p>๘.๘๒</p>

ประเด็นการพิจารณา	รายละเอียดหลักเกณฑ์	คะแนนเต็ม	คะแนนที่ได้
๓. ยุทธศาสตร์ (ต่อ) ๓.๓ยุทธศาสตร์จังหวัด	สอดคล้องกับแผนพัฒนาเศรษฐกิจและสังคมแห่งชาติ แผนการ บริหารราชการแผ่นดิน นโยบาย/ยุทธศาสตร์ คสช. และนโยบาย รัฐบาลหลักประชาธิรัฐแผนยุทธศาสตร์ชาติ ๒๐ ปี และThailand ๔.๐	(๑๐)	๘.๔๘
๓.๔ วิสัยทัศน์	วิสัยทัศน์ ซึ่งมีลักษณะแสดงสถานะที่องค์กรปกครองส่วน ท้องถิ่น ต้องการจะเป็นหรือบรรลุถึงอนาคตอย่างชัดเจน สอดคล้องกับ โอกาสและศักยภาพที่เป็นลักษณะเฉพาะ องค์กรปกครองส่วน ท้องถิ่นและสัมพันธ์กับโครงการพัฒนา ท้องถิ่น	(๕)	๔.๔๕
๓.๕ กลยุทธ์	แสดงให้เห็นช่องทาง วิธีการ ภารกิจหรือสิ่งที่ต้องทำตาม อำนาจ หน้าที่ขององค์กรปกครองส่วนท้องถิ่นที่จะนำไปสู่การ บรรลุ วิสัยทัศน์ หรือแสดงให้เห็นถึงความชัดเจนในสิ่งที่ ดำเนินการ ให้บรรลุวิสัยทัศน์นั้น	(๕)	๔.๓๖
๓.๖ เป้าประสงค์ ของแต่ละ ประเด็น กลยุทธ์	เป้าประสงค์ของแต่ละประเด็นกลยุทธ์มีความสอดคล้องและ สนับสนุนต่อกลยุทธ์ที่จะเกิดขึ้น มุ่งหมายสิ่งหนึ่งสิ่งใดที่ ชัดเจน	(๕)	๔.๓๖
๓.๗ จุดยืนทาง ยุทธศาสตร์ (Positioning)	ความมุ่งมั่นอันแน่วแน่ในการวางแผนพัฒนาท้องถิ่นเพื่อให้ บรรลุ วิสัยทัศน์ขององค์กรปกครองส่วนท้องถิ่น ซึ่งเกิดจาก ศักยภาพ ของพื้นที่จริง ที่จะนำไปสู่ผลสำเร็จทางยุทธศาสตร์	(๕)	๔.๕๕
๓.๘ แผนงาน	แผนงานหรือจุดมุ่งหมายเพื่อการพัฒนาในอนาคตกำหนด จุดมุ่งหมายในเรื่องใดเรื่องหนึ่งหรือแผนงานที่เกิดจาก เป้าประสงค์ ตัวชี้วัด ค่าเป้าหมาย กลยุทธ์ จุดยืนทาง ยุทธศาสตร์ ขององค์กรปกครองส่วนท้องถิ่นที่มีความชัดเจน นำไปสู่การทำ โครงการพัฒนาท้องถิ่นในแผน พัฒนาท้องถิ่น โดยระบุแผนงาน และความเชื่อมโยงดังกล่าว	(๕)	๔.๓๖
๓.๙ ความเชื่อมโยงของ ยุทธศาสตร์ ในภาพรวม	ความเชื่อมโยงองค์รวมที่นำไปสู่การพัฒนาท้องถิ่นที่เกิดผล ผลิต/ โครงการจากแผนยุทธศาสตร์ชาติ ๒๐ ปี แผนพัฒนา เศรษฐกิจ และสังคมแห่งชาติ ฉบับที่ ๑๒ Thailand ๔.๐ แผนพัฒนาภาค/ แผนพัฒนากลุ่มจังหวัด ยุทธศาสตร์การ พัฒนาขององค์กรปกครองส่วนท้องถิ่นในเขตจังหวัดและ ยุทธศาสตร์ขององค์กร ปกครองส่วนท้องถิ่น	(๕)	๔.๓๖
รวมคะแนน		๑๐๐	๘๗.๙๑

๓.๕ ผลการพิจารณาการติดตามและประเมินผลโครงการเพื่อความสอดคล้องแผนพัฒนา ท้องถิ่น

ลำดับ	ประเด็นพิจารณา	ค่าเฉลี่ย
๑	การสรุปสถานการณ์การพัฒนา (๑๐คะแนน)	๘.๘๒
๒	การประเมินผลการน าแผนพัฒนาท้องถิ่นไปปฏิบัติในเชิงปริมาณ (๑๐คะแนน)	๘.๓๖
๓	การประเมินผลการน าแผนพัฒนาท้องถิ่นไปปฏิบัติในเชิงคุณภาพ (๑๐คะแนน)	๘.๘๒
๔	แผนงานและยุทธศาสตร์การพัฒนา (๑๐คะแนน)	๘.๘๒
๕	โครงการพัฒนา ประกอบด้วย	
๕.๑	ความชัดเจนของชื่อโครงการ (๕ คะแนน)	๔.๗๓
๕.๒	กำหนดวัตถุประสงค์สอดคล้องกับโครงการ (๕ คะแนน)	๔.๕๕
๕.๓	เป้าหมาย (ผลผลิตของโครงการ) มีความชัดเจนนำไปสู่การตั้งงบประมาณได้ถูกต้อง (๕คะแนน)	๔.๓๖
๕.๔	โครงการมีความสอดคล้องกับแผนยุทธศาสตร์ชาติ ๒๐ ปี (๕คะแนน)	๔.๐๐
๕.๕	เป้าหมาย (ผลผลิตของโครงการ) มีความสอดคล้องกับแผนพัฒนาเศรษฐกิจและสังคมแห่งชาติ (๕คะแนน)	๔.๐๙
๕.๖	โครงการมีความสอดคล้องกับ Thailand ๔.๐ (๕คะแนน)	๔.๐๙
๕.๗	โครงการสอดคล้องกับยุทธศาสตร์จังหวัด (๕คะแนน)	๔.๔๕
๕.๘	โครงการแก้ไขปัญหาความยากจนหรือการเสริมสร้างให้ประเทศชาติมั่นคง มั่งคั่ง ยั่งยืน ภายใต้หลัก ประชาธิปไตย (๕คะแนน)	๔.๑๘
๕.๙	งบประมาณ มีความสอดคล้องกับเป้าหมาย (ผลผลิตของโครงการ) (๕คะแนน)	๔.๐๐
๕.๑๐	มีการประมาณการราคาถูกต้องตามหลักวิธีการงบประมาณ (๕คะแนน)	๔.๐๙
๕.๑๑	มีการกำหนดตัวชี้วัด (KPI) และสอดคล้องกับวัตถุประสงค์และผลที่คาดว่าจะได้รับ (๕คะแนน)	๓.๘๒
๕.๑๒	ผลที่คาดว่าจะได้รับ สอดคล้องกับวัตถุประสงค์ (๕คะแนน)	๔.๑๘
รวมคะแนน		๘๕.๓๖

แนวทางเบื้องต้นในการให้คะแนนแนวทางการพิจารณาการติดตามและประเมินผลโครงการ เพื่อความสอดคล้อง
แผนพัฒนาท้องถิ่น (พ.ศ. ๒๕๖๖ - ๒๕๗๐) ขององค์การบริหารส่วนตำบลท่าแยก

ประเด็นการพิจารณา	รายละเอียดหลักเกณฑ์	คะแนน เต็ม	คะแนนที่ได้
๑. การสรุป สถานการณ์ การ พัฒนา	เป็นการวิเคราะห์กรอบการจัดท ายยุทธศาสตร์ขององค์กร ปกครอง ส่วนท้องถิ่น (ใช้การวิเคราะห์ SWOT Analysis/Demand (Demand Analysis)/Global Demand และ Trend ปัจจัย และสถานการณ์การเปลี่ยนแปลงที่มีผลต่อ การพัฒนา อย่างน้อย ต้องประกอบด้วยวิเคราะห์ศักยภาพ ด้านเศรษฐกิจ, ด้าน สังคม, ด้านทรัพยากรธรรมชาติและ สิ่งแวดล้อม)	๑๐	๘.๘๒
๒. การ ประเมินผลการ นำแผนพัฒนา ท้องถิ่นไปปฏิบัติ ในเชิง ปริมาณ	๑) การควบคุมที่มีตัวเลขต่างๆ เพื่อนำมาใช้วัดผลในเชิงปริมาณ เช่น การวัดจำนวนโครงการ กิจกรรม งานต่างๆ ก็คือผลผลิตนั้น เองว่าเป็นไปตามที่ตั้งเป้าหมายเอาไว้หรือไม่จำนวนที่ดำเนินการ จริงตามที่ได้กำหนดไว้เท่าไร จำนวนที่ไม่สามารถดำเนินการได้มี จำนวนเท่าไรสามารถอธิบายได้ตามหลัก ประสิทธิภาพ (Efficiency) ของการพัฒนาท้องถิ่นตามอำนาจ หน้าที่ที่ได้กำหนดไว้ ๒) วิเคราะห์ผลกระทบ/สิ่งที่กระทบ (Impact) โครงการที่ ดำเนินการในเชิงปริมาณ (Qualitative)	๑๐	๘.๓๖
๓. การ ประเมินผลการ นำแผนพัฒนา ท้องถิ่นไปปฏิบัติ ในเชิง คุณภาพ	๑) การประเมินประสิทธิผลของแผนพัฒนาในเชิงคุณภาพคือการ นำเอาเทคนิคๆ มาใช้เพื่อวัดค่าภารกิจ โครงการ กิจกรรม งาน ต่างๆ ที่ดำเนินการในพื้นที่นั้นๆ ตรงต่อความต้องการของ ประชาชนหรือไม่และเป็นไปตามอำนาจหน้าที่หรือไม่ ประชาชน พึงพอใจหรือไม่ สิ่งของ วัสดุ ครุภัณฑ์ การดำเนินการต่างๆ มี สภาพหรือลักษณะถูกต้อง คงทน ถาวร สามารถใช้ได้ตาม วัตถุประสงค์หรือไม่ ซึ่งเป็นไปตามหลักประสิทธิผล (Effectiveness) ผลการปฏิบัติราชการตามที่ได้รับงบประมาณ มาดำเนินการ รวมถึงสามารถเทียบเคียงกับส่วนราชการหรือ หน่วยงาน ๒) วิเคราะห์ผลกระทบ/สิ่งที่กระทบ (Impact) โครงการที่ ดำเนินการในเชิงคุณภาพ (Qualitative)	๑๐	๘ .๘๒

<p>๔. แผนงานและยุทธศาสตร์การพัฒนา</p>	<p>๑) วิเคราะห์แผนงาน งานที่เกิดจากด้านต่างๆ มีความสอดคล้องกับยุทธศาสตร์ขององค์กรปกครองส่วนท้องถิ่นในมิติต่างๆ จนนำไปสู่การจัดทำโครงการพัฒนาท้องถิ่นโดยใช้ SWOT Analysis/ Demand (Demand Analysis)/Global Demand/Trend หรือหลักการบูรณาการ (Integration) กับ องค์กรปกครองส่วนท้องถิ่น ที่มีพื้นที่ติดต่อกัน</p>	<p>๑๐</p>	<p>๘.๘๒</p>
	<p>๒) วิเคราะห์แผนงาน งาน ที่เกิดจากด้านต่างๆ ที่สอดคล้องกับการแก้ไขปัญหาความยากจน หลักปรัชญาเศรษฐกิจพอเพียงและโดยเฉพาะเศรษฐกิจพอเพียงท้องถิ่น (ด้านการเกษตรและแหล่งน้ำ) (Local Sufficiency Economy Plan:LSEP)</p>		
<p>๕. โครงการพัฒนา ๕.๑ ความชัดเจนของชื่อ โครงการ</p>	<p>ควรประกอบด้วยข้อมูลดังนี้ เป็นโครงการที่มีวัตถุประสงค์สนองต่อแผนยุทธศาสตร์การ พัฒนาขององค์กรปกครองส่วนท้องถิ่นและดำเนินการเพื่อให้ การพัฒนาบรรลุตามวิสัยทัศน์ขององค์กรปกครองส่วนที่ ท้องถิ่นที่ กำหนดไว้ ชื่อโครงการมีความชัดเจน มุ่งไปเรื่องใดเรื่องหนึ่ง อ่านแล้วเข้าใจได้ว่า</p>	<p>๖๐ (๕)</p>	<p>๔.๗๓</p>
<p>๕.๒ กำหนดวัตถุประสงค์ สอดคล้อง กับโครงการ</p>	<p>มีวัตถุประสงค์ชัดเจน (clear objective) โครงการที่กำหนด วัตถุประสงค์สอดคล้องกับความเป็นมาของโครงการ สอดคล้องกับหลักการและเหตุผล วิธีการดำเนินงานต้องสอดคล้องกับ วัตถุประสงค์ มีความเป็นไปได้ชัดเจน มีลักษณะเฉพาะเจาะจง</p>	<p>(๕)</p>	<p>๔.๕๕</p>
<p>๕.๓ เป้าหมาย (ผลผลิต ของโครงการ) มีความชัดเจนนำไปสู่การตั้งงบประมาณได้ถูกต้อง</p>	<p>สภาพที่อยากให้เกิดขึ้นในอนาคตเป็นทิศทางที่ต้องไปให้ถึง เป้าหมายต้องชัดเจน สามารถระบุจำนวนเท่าไร กลุ่มเป้าหมาย คืออะไร มีผลผลิตอย่างไร กลุ่มเป้าหมาย พื้นที่ดำเนินงาน และระยะเวลาดำเนินงานอธิบายให้ชัดเจนว่าโครงการนี้จะทำที่ ไหน เริ่มต้นในช่วงเวลาใดและจบลงเมื่อไร ใครคือกลุ่มเป้าหมาย ของโครงการ หากกลุ่มเป้าหมายมีหลายกลุ่ม ให้บอกชัดเจนไปว่า ใคร คือกลุ่มเป้าหมายหลัก ใครคือกลุ่มเป้าหมายรอง</p>	<p>(๕)</p>	<p>๔.๓๖</p>
<p>๕.๔โครงการมีความสอดคล้องกับแผนยุทธศาสตร์ ๒๐ ปี</p>	<p>โครงการสอดคล้องกับ (๑) ความมั่นคง (๒) การสร้าง ความสามารถในการแข่งขัน (๓) การพัฒนาเสริมสร้างศักยภาพคน (๔) การสร้างโอกาสความเสมอภาคและเท่าเทียมกันทางสังคม (๕) การสร้างการเติบโตบนคุณภาพชีวิตที่เป็นมิตรต่อสิ่งแวดล้อม (๖) การปรับสมดุลและพัฒนาระบบการบริหารจัดการภาครัฐ เพื่อให้เกิดความมั่นคง มั่งคั่ง ยั่งยืน</p>	<p>(๕)</p>	<p>๔.๐๐</p>

ประเด็นการพิจารณา	รายละเอียดหลักเกณฑ์	คะแนนเต็ม	คะแนนที่ได้
<p>๕.๕ เป้าหมาย (ผลผลิต ของโครงการ) มีความสอดคล้องกับแผนพัฒนาเศรษฐกิจและสังคมแห่งชาติ</p>	<p>โครงการมีความสอดคล้องแผนพัฒนาเศรษฐกิจและสังคมแห่งชาติ ฉบับที่ ๑๒ โดย (๑) ยึดหลักปรัชญาเศรษฐกิจพอเพียง (๒) ยึดคน เป็นศูนย์กลางพัฒนา (๓) ยึดวิสัยทัศน์ภายใต้ยุทธศาสตร์ชาติ ๒๐ ปี (๔) ยึดเป้าหมายอนาคตประเทศไทย ๒๕๗๙ (๕) ยึดหลักการ นำไปสู่ปฏิบัติให้เกิดผลสัมฤทธิ์อย่างจริงจัง ใน ๕ ปีที่ต่อยอดไปสู่ ผลสัมฤทธิ์ที่เป็นเป้าหมายระยะยาว ภายใต้แนวทางการพัฒนา (๑) การยกระดับศักยภาพการแข่งขันและการหลุดพ้นกับดักรายได้ปานกลางสู่รายได้สูง (๒) การพัฒนา ศักยภาพคนตามช่วงวัยและการ ปฏิรูประบบเพื่อสร้างสังคมสูงวัยอย่างมีคุณภาพ</p>	(๕)	๔.๐๙
<p>๕.๖ โครงการมีความสอดคล้อง</p>	<p>(๓) การลดความเหลื่อมล้ำทางสังคม (๔) การรองรับการเชื่อมโยงภูมิภาคและความเป็นเมือง (๕) การสร้างความเจริญเติบโตทางเศรษฐกิจและสังคมอย่างเป็นมิตรกับสิ่งแวดล้อม (๖) การบริหารราชการแผ่นดินที่มีประสิทธิภาพ</p>		
<p>๕.๗ โครงการสอดคล้อง กับยุทธศาสตร์จังหวัด</p>	<p>โครงการมีลักษณะหรือสอดคล้องกับการปรับเปลี่ยนโครงสร้างเศรษฐกิจไปสู่ Value-Based Economy หรือเศรษฐกิจที่ขับเคลื่อนด้วยนวัตกรรม ทำน้อย ได้มาก เช่น (๑) เปลี่ยนจากการผลิตสินค้า โภคภัณฑ์ไปสู่สินค้าเชิงนวัตกรรม (๒) เปลี่ยนจากการขับเคลื่อนประเทศด้วยภาคอุตสาหกรรม ไปสู่การ ขับเคลื่อนด้วยเทคโนโลยี ความคิดสร้างสรรค์และนวัตกรรม (๓) เปลี่ยนจากการเน้นภาคการผลิตสินค้าไปสู่การเน้นภาค บริการมากขึ้น รวมถึงโครงการที่เติมเต็มด้วยวิทยาการ ความคิดสร้างสรรค์ นวัตกรรม วิทยาศาสตร์ เทคโนโลยี และ การวิจัยและพัฒนาแล้วต่อยอดความได้เปรียบเชิงเปรียบเทียบ เช่น ด้านการเกษตร เทคโนโลยีชีวภาพ สาธารณสุข วัฒนธรรม ฯลฯ</p>	(๕)	๔.๐๙
<p>๕.๘ โครงการแก้ไขปัญหาความยากจนหรือการเสริมสร้างให้ประเทศไทย มั่นคง มั่งคั่ง ยั่งยืน ภายใต</p>	<p>โครงการพัฒนาท้องถิ่นมีความสอดคล้องกับห้วงระยะเวลาของแผนพัฒนาจังหวัดที่ได้กำเนิดขึ้น เพื่อขับเคลื่อนการพัฒนาท้องถิ่นเสมือนหนึ่งการขับเคลื่อนการพัฒนาจังหวัด ซึ่งไม่สามารถแยกส่วนใดส่วนหนึ่งออกจากกันได้ นอกจากนี้โครงการ พัฒนาท้องถิ่นต้องเป็นโครงการเชื่อมต่อหรือเดินทางไปด้วยกัน กับยุทธศาสตร์จังหวัดที่ได้กำหนดขึ้นเป็นปัจจุบัน</p>	(๕)	๔.๔๕

ประเด็นการพิจารณา	รายละเอียดหลักเกณฑ์	คะแนนเต็ม	คะแนนที่ได้
หลักประชารัฐ	เป็นโครงการที่ดำเนินการภายใต้พื้นฐานความพอเพียงที่ประชาชนดำเนินการเองหรือร่วมดำเนินการ เป็นโครงการต่อยอดและขยายได้ เป็นโครงการที่ประชาชนต้องการเพื่อให้เกิดความยั่งยืนซึ่งมีลักษณะที่จะให้ท้องถิ่นมีความมั่นคง มั่งคั่ง ยั่งยืน เป็นท้องถิ่นที่พัฒนาแล้วด้วยการพัฒนาปรัชญาเศรษฐกิจ พอเพียง และเศรษฐกิจพอเพียงท้องถิ่น (ด้านการเกษตรและ แหล่งน้ำ) (LSEP)	(๕)	๔.๑๘
๕.๙ งบประมาณมีความสอดคล้องกับเป้าหมาย (ผลผลิตของโครงการ)	งบประมาณโครงการพัฒนาจะต้องคำนึงถึงหลักสำคัญ ๕ ประการ ในการจัดทำโครงการได้แก่ (๑) ความประหยัด (Economy) (๒) ความมีประสิทธิภาพ (Efficiency) (๓) ความมีประสิทธิภาพ (Effectiveness) (๔) ความยุติธรรม (Equity) (๕) ความโปร่งใส (Transparency)	(๕)	๔.๐๐
๕.๑๐ มีการประมาณ การราคา ถูกต้องตาม หลักวิธีการงบประมาณ	การประมาณราคาเพื่อการพัฒนาต้องให้สอดคล้องกับโครงการ ถูกต้องตามหลักวิชาการทางช่อง หลักของราคากลาง ราคา กลางท้องถิ่นมีความโปร่งใสในการกำหนดราคาและตรวจสอบในเชิงประจักษ์มีความคลาดเคลื่อนไม่มากกว่าหรือไม่ต่ำกว่าร้อยละห้าของการนำไปตั้งงบประมาณรายจ่ายในข้อบัญญัติ/เทศบัญญัติ เงินสะสม หรือ รายจ่ายพัฒนาที่ปรากฏใน รูปแบบอื่นๆ	(๕)	๔.๐๙
๕.๑๑ มีการกำหนดตัวชี้วัด (KPI) และสอดคล้องกับวัตถุประสงค์และผลที่ คาดว่าจะได้รับ	มีการกำหนดตัวชี้วัดผลงาน (Key Performancy Indicator : KPI) ที่ สามารถวัดได้ (measurable) ใช้บอก ประสิทธิภาพ (effectiveness) ใช้บอกประสิทธิภาพ (efficiency) ได้ เช่น การกำหนดความพึงพอใจ การกำหนด ร้อยละ การกำหนดอัน เกิดจากผลของวัตถุประสงค์ที่เกิดขึ้นที่ ได้รับ(การคาดการณ์ คาดว่าจะได้รับ)	(๕)	๓.๘๒
๕.๑๒ ผลที่คาดว่าจะได้รับสอดคล้องกับ วัตถุประสงค์	ผลที่ได้รับเป็นสิ่งที่เกิดขึ้นจริงจากการดำเนินการตามโครงการพัฒนาซึ่งสอดคล้องกับวัตถุประสงค์ที่ตั้งไว้ การได้ผลหรือผลที่เกิดขึ้นจะต้องเท่ากับวัตถุประสงค์หรือมากกว่าวัตถุประสงค์ ซึ่งการเขียนวัตถุประสงค์ควรคำนึงถึง (๑) ความเป็นไปได้และมีความเฉพาะเจาะจง ในการดำเนินงานตามโครงการ (๒) วัดและประเมินผลดับของความสำเร็จได้ (๓) ระบุสิ่งที่ต้องการดำเนินงานอย่างชัดเจนและเฉพาะเจาะจงมากที่สุดและสามารถปฏิบัติได้ (๔) เป็นเหตุ สอดคล้องกับความเป็นจริง (๕) ส่งผลต่อการบ่งบอกเวลาได้	(๕)	๔.๑๘
รวมคะแนน		๑๐๐	๘๕.๓๖

ส่วนที่ ๔ สรุปผล ข้อเสนอแนะและข้อเสนอแนะ

๑. สรุปผลการพัฒนาท้องถิ่นในภาพรวม

๒. ข้อเสนอแนะในการจัดทำแผนพัฒนาท้องถิ่นในอนาคต

ส่วนที่ ๔

สรุปผล ข้อเสนอแนะและข้อเสนอแนะ

ข้อเสนอแนะจากคณะกรรมการติดตามและประเมินผลแผนพัฒนา ขององค์การบริหารส่วนตำบลท่าแยก

จากการติดตามและประเมินผลแผนพัฒนา (พ.ศ. ๒๕๖๖ - ๒๕๗๐) ปีงบประมาณ พ.ศ. ๒๕๖๘ และการติดตามและประเมินผลยุทธศาสตร์และโครงการเพื่อความสอดคล้องแผนพัฒนาท้องถิ่น แผนพัฒนาท้องถิ่น (พ.ศ. ๒๕๖๖ - ๒๕๗๐) ประจำปีงบประมาณ พ.ศ. ๒๕๖๘ รวมทั้งได้ดำเนินการติดตามผลการดำเนินงานของนายกองค์การบริหารส่วนตำบลท่าแยก ที่ได้แถลงไว้ต่อสภาองค์การบริหารส่วนตำบลท่าแยก ดังกล่าว คณะกรรมการพบปัญหาอุปสรรคและมีข้อเสนอแนะ ดังนี้

ปัญหาอุปสรรค

๑. ด้านการจัดทำแผนพัฒนาท้องถิ่น

๑.๑ ปัญหา แผนงาน โครงการ ที่จะดำเนินการมีจำนวนมาก แต่งบประมาณของ อบต. มีจำนวนจำกัด จึงไม่สามารถดำเนินการได้ทั้งหมด

๑.๒ ปัจจัยด้านงบประมาณ ส่งผลต่อการจัดทำและขับเคลื่อนยุทธศาสตร์ให้เกิดผลสัมฤทธิ์ยิ่งขึ้น โดยจะส่งผลดีในแง่การดำเนินงานตามยุทธศาสตร์

๑.๓ ปัจจัยด้านการเมือง ส่งผลต่อความสำเร็จในการจัดทำแผนพัฒนาท้องถิ่น พร้อมทั้งยังส่งผลกระทบต่อ การดำเนินการ การเมืองมีผลต่อความชัดเจนและความต่อเนื่องของการกำหนดนโยบายเพื่อการจัดทำแผนพัฒนา

ข้อเสนอแนะ

๑. ด้านการจัดทำแผนพัฒนาท้องถิ่นในอนาคต

๑.๑ ควรพัฒนางานแผนพัฒนาท้องถิ่นให้เป็นรูปธรรม สามารถ นำไปสู่การปฏิบัติ

๑.๒ ผู้บริหารและเจ้าหน้าที่ต้องให้ความสำคัญกับการจัดทำแผนพัฒนาท้องถิ่นอย่างจริงจังและพยายามทำให้แผนพัฒนาท้องถิ่นประสบความสำเร็จตามที่ตั้งเป้าหมายไว้

๑.๓ ควรพัฒนาระบบการจัดทำแผนและระบบงบประมาณ การเงิน การคลัง เพื่อให้การจัดทำแผนพัฒนาท้องถิ่นบรรลุวัตถุประสงค์

๑.๔ ต้องวางแผนด้านงบประมาณที่จะมาดำเนินการด้วย

๑.๕ ควรหาวิธีการแก้ไขปัญหาเรื่องของการเมืองที่จะมีผลกระทบต่อการทำงาน

๑.๖ การบูรณาการแผนพัฒนาขององค์กรปกครองส่วนท้องถิ่น ส่วนราชการควรปรับให้สอดคล้องคู่ขนาน เพื่อเชื่อมโยงงานและงบประมาณได้จริงในทางปฏิบัติ

๑.๗ ควรปรับโครงสร้างการบริหารงานให้เหมาะสมกับบริบทของงาน

ปัญหาอุปสรรค

๒. ด้านโครงสร้างพื้นฐาน

ในตำบลท่าแยกปัญหาด้านโครงสร้างพื้นฐานยังไม่สามารถดำเนินการได้ครอบคลุมทั้งหมด ไม่ว่าจะเป็น ด้านบำรุงรักษาทางบก ทางน้ำและทางระบายน้ำ การจัดให้มีน้ำเพื่อการอุปโภค บริโภค และการเกษตร การจัดให้มีและบำรุงการไฟฟ้าหรือแสงสว่างโดยวิธีอื่น การจัดให้มีและควบคุมตลาด และที่จอดรถ ดำเนินการ สาธารณูปโภคและการก่อสร้างอื่นๆ เช่น ถนน สะพาน ดำเนินการสาธารณูปการ ดำเนินการการควบคุมอาคาร การขนส่งและการวิศวกรรมจราจร ดำเนินการด้านการผังเมือง

ข้อเสนอแนะ

๑. ด้านโครงสร้างพื้นฐาน

- ๒.๑ การจัดให้มีและบำรุงรักษาทางบก ทางน้ำและทางระบายน้ำ
- ๒.๒ การจัดให้มีน้ำเพื่อการอุปโภค บริโภค และการเกษตร
- ๒.๓ การจัดให้มีและบำรุงการไฟฟ้าหรือแสงสว่างโดยวิธีอื่น
- ๒.๔ การจัดให้มีและควบคุมตลาด และที่จอดรถ
- ๒.๕ ดำเนินการสาธารณูปโภคและการก่อสร้างอื่นๆ เช่น ถนน สะพาน
- ๒.๖ ดำเนินการสาธารณูปการ
- ๒.๗ ดำเนินการการควบคุมอาคาร การขนส่งและการวิศวกรรมจราจร
- ๒.๘ ดำเนินการด้านการผังเมือง

ปัญหาอุปสรรค

๓. ด้านงานส่งเสริมคุณภาพชีวิต

ในพื้นที่ยังพบปัญหาโรคและโรคติดต่อต่างๆ ปัญหาการสาธารณสุข การอนามัยครอบครัว และการรักษาพยาบาล การศึกษา สตรี เด็ก เยาวชน ผู้สูงอายุ และผู้พิการ คนชรา และผู้ด้อยโอกาส ความสะอาดของ ถนน ทางน้ำ ทางเดิน และที่สาธารณะ รวมทั้งกำจัดมูลฝอยและสิ่งปฏิกูลและน้ำเสีย การปรับปรุงแหล่งชุมชนแออัดและการจัดการเกี่ยวกับที่อยู่อาศัย สถานที่ประชุม การกีฬา สถานที่หย่อนใจและสวนสาธารณะ ความสะอาดและความเป็นระเบียบเรียบร้อยของบ้านเมือง การเลี้ยงสัตว์ การฆ่าสัตว์ สุสานและฌาปนสถาน

ข้อเสนอแนะ

๓. ด้านงานส่งเสริมคุณภาพชีวิต

- ๓.๑ การป้องกันโรคและระงับโรคติดต่อต่างๆ การเฝ้าระวังโรค ป้องกัน ควบคุมและการช่วยเหลือประชาชน หรือบรรเทาความเดือดร้อนของโรคติดต่อไวรัสโคโรนา ๒๐๑๙ (COVID-๑๙)
- ๓.๒ การสาธารณสุข การอนามัยครอบครัว และการรักษาพยาบาล
- ๓.๓ ส่งเสริมการศึกษา การจัดการศึกษา
- ๓.๔ ส่งเสริมการพัฒนาสตรี เด็ก เยาวชน ผู้สูงอายุ และผู้พิการ
- ๓.๕ การสังคมสงเคราะห์และการพัฒนาคุณภาพชีวิตเด็ก สตรี คนชรา และผู้ด้อยโอกาส
- ๓.๖ การรักษาความสะอาดของถนน ทางน้ำ ทางเดิน และที่สาธารณะ รวมทั้งกำจัดมูลฝอยและสิ่งปฏิกูลและน้ำเสีย
- ๓.๗ การปรับปรุงแหล่งชุมชนแออัดและการจัดการเกี่ยวกับที่อยู่อาศัย
- ๓.๘ การจัดให้มีและบำรุงสถานที่ประชุม การกีฬา การพักผ่อนหย่อนใจและสวนสาธารณะ
- ๓.๙ การรักษาความสะอาดและความเป็นระเบียบเรียบร้อยของบ้านเมือง
- ๓.๑๐ การควบคุมการเลี้ยงสัตว์
- ๓.๑๑ การจัดให้มีและควบคุมการฆ่าสัตว์

ปัญหาอุปสรรค

๔. ด้านการจัดระเบียบชุมชน สังคม และการรักษาความสงบเรียบร้อย

ในพื้นที่ตำบลท่าแยก ยังประสบกับปัญหาสาธารณสุขภัย และภัยต่างๆ ที่เกิดจากธรรมชาติ และคนรวมทั้งด้านประชาธิปไตย ความเสมอภาค และสิทธิเสรีภาพของประชาชน การมีส่วนร่วมของราษฎรในการพัฒนาท้องถิ่น ความสงบเรียบร้อย การป้องกันและรักษาความปลอดภัยในชีวิตและทรัพย์สิน ความปลอดภัย ความเป็นระเบียบเรียบร้อย โรงมหรสพและสาธารณสุขสถานอื่นๆ

ข้อเสนอแนะ

๔. ด้านการจัดระเบียบชุมชน สังคม และการรักษาความสงบเรียบร้อย

- ๔.๑ การป้องกันและบรรเทาสาธารณภัย
- ๔.๒ การส่งเสริมประชาธิปไตย ความเสมอภาค และสิทธิเสรีภาพของประชาชน
- ๔.๓ ส่งเสริมการมีส่วนร่วมของราษฎรในการพัฒนาท้องถิ่น
- ๔.๔ การรักษาความสงบเรียบร้อย การส่งเสริมและสนับสนุนการป้องกันและรักษาความปลอดภัยในชีวิตและทรัพย์สิน
- ๔.๕ การรักษาความปลอดภัย ความเป็นระเบียบเรียบร้อย และการอนามัยโรงมหรสพและสาธารณสุขสถานอื่นๆ

ปัญหาอุปสรรค

๕. ด้านการวางแผน การส่งเสริมการลงทุน พาณิชยกรรมและการท่องเที่ยว

ในตำบลท่าแยกมีปัญหาอุปสรรคที่จะต้องแก้ไข ไม่ว่าจะเป็นเรื่อง การจัดทำแผนพัฒนาท้องถิ่นของตนเอง การเกษตรกรรมและกิจการสหกรณ์ อุตสาหกรรมในครอบครัว การประกอบอาชีพของราษฎร การพาณิชยกรรม และการการลงทุน การท่องเที่ยว ทรัพย์สินขององค์การบริหารส่วนตำบล แผนภาษีและการจัดเก็บรายได้ของ อบต.

ข้อเสนอแนะ

๕. ด้านการวางแผน การส่งเสริมการลงทุน พาณิชยกรรมและการท่องเที่ยว

- ๕.๑ การจัดทำแผนพัฒนาท้องถิ่นของตนเอง
- ๕.๒ การจัดให้มีและส่งเสริมกลุ่มเกษตรกรรมและกิจการสหกรณ์
- ๕.๓ ส่งเสริมให้มีอุตสาหกรรมในครอบครัว
- ๕.๔ การบำรุงและส่งเสริมการประกอบอาชีพของราษฎร
- ๕.๕ การส่งเสริม การฝึก และประกอบอาชีพ
- ๕.๖ การพาณิชยกรรมและการส่งเสริมการลงทุน
- ๕.๗ การส่งเสริมการท่องเที่ยว
- ๕.๘ หาผลประโยชน์จากทรัพย์สินขององค์การบริหารส่วนตำบล
- ๕.๙ การพัฒนาแผนที่ภาษีและการจัดเก็บรายได้ของ อบต. ให้มีประสิทธิภาพ

ปัญหาอุปสรรค**๖. ด้านการบริหารจัดการ และการอนุรักษ์ทรัพยากรธรรมชาติ สิ่งแวดล้อม**

ด้านการบริหารจัดการ และการอนุรักษ์ทรัพยากรธรรมชาติ สิ่งแวดล้อม ยังคงมีปัญหา เนื่องจากประชากรเพิ่มมากขึ้น และยังไม่เห็นความสำคัญเกี่ยวกับด้านนี้มากเท่าที่ควร

ข้อเสนอแนะ**๖. ด้านการบริหารจัดการ และการอนุรักษ์ทรัพยากรธรรมชาติ สิ่งแวดล้อม**

- ๖.๑ คຸ່ມครອງ ดูแล และบำรุงรักษาทรัพยากรธรรมชาติและสิ่งแวดล้อม
- ๖.๒ การคຸ່ມครອງดูแลและรักษาทรัพยากรสินอันเป็นสาธารณสมบัติของแผ่นดิน
- ๖.๓ การจัดการ การบำรุงรักษา และการใช้ประโยชน์จากป่าไม้ที่ดิน ทรัพยากรธรรมชาติและสิ่งแวดล้อม
- ๖.๔ การดูแลรักษาที่สาธารณะ

ปัญหาอุปสรรค

ศิลปวัฒนธรรม จารีตประเพณีและภูมิปัญญาท้องถิ่น เริ่มหายไป ไม่ได้รับการถ่ายทอดสู่คนรุ่นใหม่ ประกอบคนรุ่นใหม่ได้รับอิทธิพลจากตะวันตก

ข้อเสนอแนะ**๗. ด้านศิลปวัฒนธรรม จารีตประเพณีและภูมิปัญญาท้องถิ่น**

- ๗.๑ ส่งเสริมศาสนา ส่งเสริมสถาบันพระพุทธศาสนา
- ๗.๒ บำรุงรักษาศิลปะ จารีตประเพณี ภูมิปัญญาท้องถิ่น และวัฒนธรรมอันดีของท้องถิ่น

ภาคผนวก

- คำสั่งองค์การบริหารส่วนตำบลท่าแยก
- แบบสำรวจความพึงพอใจของประชาชน



คำสั่งองค์การบริหารส่วนตำบลท่าแยก

ที่ ๐๕๙ /๒๕๖๕

เรื่อง แต่งตั้งคณะกรรมการติดตามและประเมินผลแผนพัฒนาองค์การบริหารส่วนตำบลท่าแยก

อาศัยอำนาจตามความนัยข้อ ๒๙ แห่งระเบียบกระทรวงมหาดไทย ว่าด้วยการจัดทำแผนพัฒนาขององค์กรปกครองส่วนท้องถิ่น พ.ศ. ๒๕๔๘ จึงแต่งตั้งคณะกรรมการติดตามและประเมินผลแผนพัฒนาขององค์การบริหารส่วนตำบลท่าแยก ประกอบด้วย

๑. นายชินธิป เรืองสา	ประธานสภาฯ	ประธานกรรมการ
๒. นายบุญมี พิษผล	สมาชิก อบต. หมู่ที่ ๖	กรรมการ
๓. นางอรุณี วงษ์ศรี	สมาชิก อบต. หมู่ที่ ๗	กรรมการ
๔. นางสาวโสธญา ดวงศรี	ผู้แทนประชาคมตำบล	กรรมการ
๕. นางสาวสมพร ไพพิสิฐ	ผู้แทนประชาคมตำบล	กรรมการ
๖. นายไพศาล ป้องการดี	ผู้แทนหน่วยงานที่เกี่ยวข้อง	กรรมการ
๗. นายปวิศ แสงตาป็น	ผู้แทนหน่วยงานที่เกี่ยวข้อง	กรรมการ
๘. นายสำรวย แม่นปิ่น	ผู้อำนวยการกองช่าง	กรรมการ
๙. นางสาวจิราภรณ์ เจนตง	หัวหน้าสำนักปลัด	กรรมการ
๑๐. นายอุทัย ญาณะพันธ์	ผู้ทรงคุณวุฒิ	กรรมการ
๑๑. นายเสริม จันทะพันธ์	ผู้ทรงคุณวุฒิ	กรรมการ/เลขานุการ
๑๒. นางสาวชลธิตา ต่านระงับ	นักวิเคราะห์นโยบายและแผน	ผู้ช่วยเลขานุการ

ให้คณะกรรมการติดตามและประเมินผลแผนพัฒนาองค์การบริหารส่วนตำบลท่าแยกมีอำนาจหน้าที่ ดังนี้

- กำหนดแนวทาง วิธีการในการติดตามและประเมินผลแผนพัฒนา
- ดำเนินการติดตามและประเมินผลแผนพัฒนา

๓. รายงานผลและเสนอความเห็น ซึ่งได้จากการติดตาม และประเมินผลแผนพัฒนาต่อสภาท้องถิ่น ผู้บริหารท้องถิ่น คณะกรรมการพัฒนาท้องถิ่นและประกาศผลการติดตามและประเมินผลแผนพัฒนาให้ประชาชนในท้องถิ่นทราบโดยทั่วกัน อย่างน้อยปีละ หนึ่งครั้งภายในเดือนธันวาคมของทุกปี ทั้งนี้ ให้ตีพิมพ์ประกาศโดยเปิดเผย ไม่น้อยกว่าสามสิบวัน

๔. แต่งตั้งคณะอนุกรรมการหรือคณะทำงานอื่นเพื่อช่วยปฏิบัติงานตามที่เห็นสมควร

ทั้งนี้ ตั้งแต่วันที่ ๒๓ กุมภาพันธ์ พ.ศ. ๒๕๖๕ เป็นต้นไป

สั่ง ณ วันที่ ๒๓ กุมภาพันธ์ พ.ศ. ๒๕๖๕

(นายชูชาติ ดัดดาม)
นายกองค์การบริหารส่วนตำบลท่าแยก

การประเมินความพึงพอใจต่อผลการดำเนินงานขององค์กรปกครองส่วนท้องถิ่น ประจำปี
งบประมาณ พ.ศ. ๒๕๖๖ จากการประเมินผลความพึงพอใจต่อผลการดำเนินงานขององค์การบริหารส่วนตำบล
ท่าแยก ในภาพรวมทั้ง ๑๕ หมู่บ้าน จำนวน ๘๐ ชุด ปรากฏผล ดังนี้

๑. เพศ

เพศ	จำนวน (คน)	คิดเป็นร้อยละ
ชาย	๓๕	๔๓.๘
หญิง	๔๕	๕๖.๒
รวม	๘๐	๑๐๐

๒. อายุ

อายุ	จำนวน (คน)	คิดเป็นร้อยละ
ต่ำกว่า ๒๐ ปี	๑๐	๑๒.๕
๒๐-๔๐ ปี	๒๘	๓๕
๔๑-๖๐ ปี	๓๑	๓๘.๘
มากกว่า ๖๐ ปี	๑๑	๑๓.๗
รวม	๘๐	๑๐๐

๓. การศึกษา

การศึกษา	จำนวน (คน)	คิดเป็นร้อยละ
ประถมศึกษา	๔๑	๕๑.๒
มัธยมศึกษาตอนต้น/ มัธยมศึกษาตอนปลาย/ปวช.	๓๓	๔๑.๓
อนุปริญญา/ปวส.	๒	๒.๕
ปริญญาตรี	๔	๕
สูงกว่าปริญญาตรี	-	-
รวม	๘๐	๑๐๐

๔. อาชีพ

อาชีพ	จำนวน (คน)	คิดเป็นร้อยละ
เกษตรกร	๕๑	๖๓.๗
รับราชการ/รัฐวิสาหกิจ	๒	๒.๕
ค้าขาย/ธุรกิจส่วนตัว/รับจ้าง	๑๔	๑๗.๕
นักเรียน/นักศึกษา	๑๑	๑๓.๘
อื่นๆ (โปรดระบุ)	๒	๒.๕
รวม	๘๐	๑๐๐

จากตาราง ๓ พบว่าผู้ตอบแบบสอบถามส่วนใหญ่ เป็นเพศหญิง ร้อยละ ๕๖.๒ ซึ่งมีอายุระหว่าง ๔๑-๖๐ ปี ร้อยละ ๓๘.๘ ส่วนใหญ่สำเร็จการศึกษามัธยมศึกษาตอนต้น/มัธยมศึกษาตอนปลาย ปวช. ร้อยละ ๔๑.๓ และประกอบอาชีพเกษตรกร ร้อยละ ๖๓.๗

๕. ความพึงพอใจต่อผลการดำเนินงานขององค์การบริหารส่วนตำบลท่าแยก ในภาพรวม

ความพึงพอใจ	มากที่สุด	มาก	ปานกลาง	น้อย	น้อยที่สุด
๑) การเปิดโอกาสให้ประชาชนมีส่วนร่วมในการเสนอ โครงการ/กิจกรรม	๑๗.๕	๕๕	๒๓.๗	๓.๘	
๒) การประชาสัมพันธ์ให้ประชาชนรับรู้ข้อมูลของโครงการ/กิจกรรม	๑๐	๕๕	๓๑.๒	๓.๘	
๓) การเปิดโอกาสให้ประชาชนแสดงความคิดเห็นในโครงการ/กิจกรรม	๑๕	๕๓.๗	๒๖.๓	๕	
๔) มีการรายงานผลการดำเนินงานของโครงการ/กิจกรรม	๑๒.๕	๔๒.๕	๓๘.๗	๖.๓	-
๕) การเปิดโอกาสให้ประชาชนตรวจสอบการดำเนินโครงการ/กิจกรรม	๑๕	๓๑.๒	๔๓.๘	๗.๕	๒.๕
๖) การดำเนินงานเป็นไปตามระยะเวลาที่กำหนด	๑๓.๘	๕๐	๓๑.๒	๓.๘	๑.๒
๗) ผลการดำเนินโครงการ/กิจกรรม นำไปสู่การแก้ไข ปัญหาในท้องถิ่น	๑๗.๕	๕๖.๒	๒๑.๓	๕	-
๘) การแก้ไขปัญหาตอบสนองความต้องการของประชาชน	๒๑.๒	๔๗.๕	๒๗.๕	๓.๘	-
๙) ประโยชน์ที่ประชาชนได้รับจากการดำเนินโครงการ/กิจกรรม	๑๓.๘	๕๕	๓๐	๑.๒	-
ภาพรวม	๑๕.๑๔	๔๙.๕๗	๓๐.๔๑	๔.๔๗	๐.๔๑

ผลการติดตามและประเมินผลจากคณะกรรมการติดตามและประเมินผลแผนพัฒนา

ความพึงพอใจต่อผลการดำเนินงานขององค์การบริหารส่วนตำบลท่าแยก ในภาพรวมซึ่งจากการใช้ แบบสอบถามความคิดเห็นจากประชาชนกลุ่มเป้าหมายที่เกี่ยวข้องจำนวน ๘๐ ชุด พบว่าร้อยละของประชาชน ที่ตอบแบบสอบถามความพึงพอใจ มีดังต่อไปนี้

พอใจมากที่สุด คิดเป็นร้อยละ ๑๕.๑๔

พอใจมาก คิดเป็นร้อยละ ๔๙.๕๗

พอใจปานกลาง คิดเป็นร้อยละ ๓๐.๔๑

พอใจน้อย คิดเป็นร้อยละ ๔.๔๗

พอใจน้อยที่สุด คิดเป็นร้อยละ ๐.๔๑

แสดงว่าประชาชนมีความพอใจต่อผลการดำเนินงานขององค์การบริหารส่วนตำบลท่าแยก

อยู่ในระดับ พอดีมาก

๖. ผลการดำเนินงานในแต่ละยุทธศาสตร์

ยุทธศาสตร์ที่ ๑ การพัฒนาด้านโครงสร้างพื้นฐานและสาธารณูปโภค

๑. ความพึงพอใจของผู้เกี่ยวข้อง

ความพึงพอใจ	มากที่สุด	มาก	ปานกลาง	น้อย	น้อยที่สุด
๑) การเปิดโอกาสให้ประชาชนมีส่วนร่วม ร่วมในการ เสนอโครงการ/กิจกรรม	๑๗.๕	๔๗.๕	๓๐	๕	-
๒) การประชาสัมพันธ์ให้ประชาชนรับรู้ ข้อมูลของ โครงการ/กิจกรรม	๑๕	๔๑.๒	๔๐	๓.๘	-
๓) การเปิดโอกาสให้ประชาชนแสดง ความคิดเห็น ในโครงการ/กิจกรรม	๑๕	๔๖.๒	๓๓.๘	๕	-
๔) มีการรายงานผลการดำเนินงานของ โครงการ/ กิจกรรม	๑๒.๕	๔๗.๕	๓๘.๗	๑.๓	-
๕) การเปิดโอกาสให้ประชาชน ตรวจสอบการดำเนินโครงการ/กิจกรรม	๑๓.๗	๓๘.๘	๔๑.๒	๖.๕	-
๖) ผลการดำเนินโครงการ/กิจกรรม นำไปสู่การ แก้ไขปัญหาในท้องถิ่น	๒๑.๒	๔๐	๓๕	๓.๘	-
๗) การแก้ไขปัญหาตอบสนองความต้องการของ ประชาชน	๒๑.๒	๔๐	๓๕	๓.๘	-
ภาพรวม	๑๖.๕๙	๔๓.๐๓	๓๖.๒๔	๔.๑๔	-

ผลการติดตามและประเมินผลจากคณะกรรมการติดตามและประเมินผลแผนพัฒนา

ความพึงพอใจต่อผลการดำเนินงานขององค์การบริหารส่วนตำบลท่าแยก ตามยุทธศาสตร์

การพัฒนา โครงสร้างพื้นฐานและสาธารณูปโภค เช่น เช่น ก่อสร้าง ปรับปรุง บำรุงรักษาเส้นทางคมนาคม สะพาน ทางเท้า ทาง ระบายน้ำ ก่อสร้าง ปรับปรุง ซ่อมแซม ฝาย อ่างเก็บน้ำ ทางส่งน้ำ คลองส่งน้ำ ก่อสร้าง ปรับปรุง พัฒนา ระบบ ประปา ไฟฟ้า ระบบสาธารณูปโภค และสาธารณูปการ ก่อสร้าง ปรับปรุง ซ่อมแซม ศาลาประชาคม ศาลาเอนกประสงค์ เมรุเผาศพ ศาลาพักญาติ อาคารสำนักงาน ห้องประชุมสภา ศูนย์พัฒนาเด็กเล็ก พบว่าร้อยละ ของ ประชาชน ที่ตอบแบบสอบถามความพึงพอใจ มีดังต่อไปนี้

พอใจมากที่สุด คิดเป็นร้อยละ ๑๖.๕๙

พอใจมาก คิดเป็นร้อยละ ๔๓.๐๓

พอใจปานกลาง คิดเป็นร้อยละ ๓๖.๒๔

พอใจน้อย คิดเป็นร้อยละ ๔.๑๔

แสดงว่าประชาชนมีความพอใจต่อผลการดำเนินงานขององค์การบริหารส่วนตำบลท่าแยก

อยู่ในระดับ พอดีมาก

ยุทธศาสตร์ที่ ๒ การพัฒนาการพัฒนาเศรษฐกิจและการเกษตร

๑. ความพึงพอใจของผู้เกี่ยวข้อง

ความพึงพอใจ	มากที่สุด	มาก	ปานกลาง	น้อย	น้อยที่สุด
๑) การเปิดโอกาสให้ประชาชนมีส่วนร่วมในการเสนอโครงการ/กิจกรรม	๑๒.๕	๕๐	๓๐	๗.๕	-
๒) การประชาสัมพันธ์ให้ประชาชนรับรู้ ข้อมูลของโครงการ/กิจกรรม	๑๖.๒	๔๓.๘	๓๓.๗	๖.๓	-
๓) การเปิดโอกาสให้ประชาชนแสดง ความคิดเห็นในโครงการ/กิจกรรม	๑๒.๕	๔๗.๕	๓๓.๗	๖.๓	-
๔) มีการรายงานผลการดำเนินงานของ โครงการ/กิจกรรม	๑๓.๗	๔๐	๔๐	๖.๓	-
๕) การเปิดโอกาสให้ประชาชนตรวจสอบการดำเนินโครงการ/กิจกรรม	๖.๓	๔๗.๕	๓๗.๕	๘.๗	-
๖) ผลการดำเนินโครงการ/กิจกรรม นำไปสู่การแก้ไขปัญหาในท้องถิ่น	๑๒.๕	๕๑.๒	๓๒.๕	๓.๘	-
๗) การแก้ไขปัญหาตอบสนองความต้องการของประชาชน	๑๐	๕๕	๓๒.๕	๒.๕	-
ภาพรวม	๑๑.๙๖	๔๗.๘๖	๓๔.๒๗	๕.๙๑	-

ผลการติดตามและประเมินผลจากคณะกรรมการติดตามและประเมินผลแผนพัฒนา

ความพึงพอใจต่อผลการดำเนินงานขององค์การบริหารส่วนตำบลท่าแยก ตามยุทธศาสตร์ด้านเศรษฐกิจ และการเกษตร เช่น การส่งเสริมการลดรายจ่าย เพิ่มรายได้ในครัวเรือน การส่งเสริมพัฒนาอาชีพพบว่าร้อยละของ ประชาชน ที่ตอบแบบสอบถามความพึงพอใจ มีดังต่อไปนี้

พอใจมากที่สุด คิดเป็นร้อยละ ๑๑.๙๖

พอใจมาก คิดเป็นร้อยละ ๔๗.๘๖

พอใจปานกลาง คิดเป็นร้อยละ ๓๔.๒๗

พอใจน้อย คิดเป็นร้อยละ ๕.๙๑

แสดงว่าประชาชนมีความพอใจต่อผลการดำเนินงานขององค์การบริหารส่วนตำบลท่าแยก

อยู่ในระดับ พพอใจปานกลาง

ยุทธศาสตร์ที่ ๓ การพัฒนาการทรัพยากรมนุษย์

๑. ความพึงพอใจของผู้เกี่ยวข้อง

ความพึงพอใจ	มากที่สุด	มาก	ปานกลาง	น้อย	น้อยที่สุด
๑) การเปิดโอกาสให้ประชาชนมีส่วนร่วม ร่วมในการ เสนอโครงการ/กิจกรรม	๑๗.๕	๕๓.๗	๒๒.๕	๖.๓	-
๒) การประชาสัมพันธ์ให้ประชาชน รับรู้ข้อมูลของ โครงการ/กิจกรรม	๑๖.๒	๔๕	๓๑.๓	๖.๓	๑.๒
๓) การเปิดโอกาสให้ประชาชนแสดง ความคิดเห็น ในโครงการ/กิจกรรม	๑๓.๗	๔๓.๘	๓๑.๓	๑๑.๒	-
๔) มีการรายงานผลการดำเนินงาน ของโครงการ/ กิจกรรม	๑๐	๔๓.๘	๓๖.๒	๘.๘	๑.๒
๕) การเปิดโอกาสให้ประชาชน ตรวจสอบการดำเนินโครงการ/ กิจกรรม	๑๒.๕	๔๖.๓	๒๘.๘	๑๑.๒	๑.๒
๖) ผลการดำเนินโครงการ/กิจกรรม นำไปสู่การ แก้ไขปัญหาในท้องถิ่น	๑๐	๕๐	๓๑.๓	๘.๗	-
๗) การแก้ไขปัญหาตอบสนองความต้องการของ ประชาชน	๑๕	๔๓.๘	๓๐	๑๑.๒	-
ภาพรวม	๑๓.๕๖	๔๖.๖๓	๓๐.๒๐	๙.๑๐	๐.๕๑

ผลการติดตามและประเมินผลจากคณะกรรมการติดตามและประเมินผลแผนพัฒนา

ความพึงพอใจต่อผลการดำเนินงานขององค์การบริหารส่วนตำบลท่าแยก ตามยุทธศาสตร์

การพัฒนาด้าน ทรัพยากรมนุษย์ เช่น การจัดการศึกษาและสนับสนุนส่งเสริมการศึกษา การส่งเสริมกีฬาและ
นันทนาการ การจัดสวัสดิการสังคมสงเคราะห์และส่งเสริมคุณภาพชีวิตเด็ก เยาวชน ผู้สูงอายุ ผู้พิการ ผู้ติดเชื่อ
เอดส์ ผู้ยากจนและ ผู้ด้อยโอกาสในสังคม การส่งเสริมพัฒนาศักยภาพของเด็ก เยาวชน สตรี ผู้สูงอายุ อาสาสมัคร
กลุ่ม/องค์กรชุมชน การส่งเสริมศาสนา คุณธรรม จริยธรรม วัฒนธรรม จารีตประเพณี และภูมิปัญญาท้องถิ่น
พบว่าร้อยละของ ประชาชน ที่ตอบแบบสอบถามความพึงพอใจ มีดังต่อไปนี้

พอใจมากที่สุด คิดเป็นร้อยละ ๑๓.๕๖

พอใจมาก คิดเป็นร้อยละ ๔๖.๖๓

พอใจปานกลาง คิดเป็นร้อยละ ๓๐.๒๐

พอใจน้อย คิดเป็นร้อยละ ๙.๑๐

พอใจน้อยที่สุด คิดเป็นร้อยละ ๐.๕๑

แสดงว่าประชาชนมีความพอใจต่อผลการดำเนินงานขององค์การบริหารส่วนตำบลท่าแยก

อยู่ในระดับ พอดีมาก

ยุทธศาสตร์ที่ ๔ การพัฒนาเมืองน่าอยู่

๑. ความพึงพอใจของผู้เกี่ยวข้อง

ความพึงพอใจ	มากที่สุด	มาก	ปานกลาง	น้อย	น้อยที่สุด
๑) การเปิดโอกาสให้ประชาชนมีส่วนร่วม ร่วมในการ เสนอโครงการ/กิจกรรม	๑๕	๕๒.๕	๒๘.๗	๓.๘	-
๒) การประชาสัมพันธ์ให้ประชาชน รับรู้ข้อมูลของ โครงการ/กิจกรรม	๑๓.๗	๕๐	๓๓.๘	๒.๕	-
๓) การเปิดโอกาสให้ประชาชนแสดง ความคิดเห็น ในโครงการ/กิจกรรม	๑๕	๕๑.๒	๒๕	๘.๘	-
๔) มีการรายงานผลการดำเนินงาน ของโครงการ/ กิจกรรม	๑๕	๔๕	๓๒.๕	๗.๕	-
๕) การเปิดโอกาสให้ประชาชน ตรวจสอบการดำเนินโครงการ/ กิจกรรม	๖.๓	๕๑.๒	๓๒.๕	๗.๕	๒.๕
๖) ผลการดำเนินโครงการ/กิจกรรม นำไปสู่การ แก้ไขปัญหาในท้องถิ่น	๑๕	๕๐	๒๘.๗	๖.๓	-
๗) การแก้ไขปัญหาตอบสนองความ ต้องการของ ประชาชน	๑๖.๒	๕๐	๒๗.๕	๖.๓	-
ภาพรวม	๑๓.๗๔	๔๙.๙๙	๒๙.๘๑	๖.๑๐	๐.๓๖

ผลการติดตามและประเมินผลจากคณะกรรมการติดตามและประเมินผลแผนพัฒนา

ความพึงพอใจต่อผลการดำเนินงานขององค์การบริหารส่วนตำบลท่าแยก ตามยุทธศาสตร์

การพัฒนาเมืองน่าอยู่ เช่น การพัฒนาส่งเสริมสุขภาพและอนามัยชุมชน การควบคุมป้องกันโรค การรักษาความปลอดภัยในชีวิตและทรัพย์สิน การป้องกันและบรรเทาสาธารณภัย การบำรุงรักษาทรัพยากรธรรมชาติและสิ่งแวดล้อม และการป้องกัน และแก้ไขปัญหายาเสพติด พบว่าร้อยละของประชาชน ที่ตอบแบบสอบถามความพึงพอใจ มีดังต่อไปนี้

พอใจมากที่สุด คิดเป็นร้อยละ ๑๓.๗๔

พอใจมาก คิดเป็นร้อยละ ๔๙.๙๙

พอใจปานกลาง คิดเป็นร้อยละ ๒๙.๘๑

พอใจน้อย คิดเป็นร้อยละ ๖.๑๐

พอใจน้อยที่สุด คิดเป็นร้อยละ ๐.๓๖

แสดงว่าประชาชนมีความพอใจต่อผลการดำเนินงานขององค์การบริหารส่วนตำบลท่าแยก

อยู่ในระดับ พอใจมาก

ยุทธศาสตร์ที่ ๕ การพัฒนาด้านทรัพยากรธรรมชาติและสิ่งแวดล้อม

๑. ความพึงพอใจของผู้เกี่ยวข้อง

ความพึงพอใจ	มากที่สุด	มาก	ปานกลาง	น้อย	น้อยที่สุด
๑) การเปิดโอกาสให้ประชาชนมีส่วนร่วม ร่วมในการ เสนอโครงการ/กิจกรรม	๑๕	๔๓.๗	๔๐	๑.๓	-
๒) การประชาสัมพันธ์ให้ประชาชน รับรู้ข้อมูลของ โครงการ/กิจกรรม	๑๐	๔๕	๔๓.๗	๑.๓	-
๓) การเปิดโอกาสให้ประชาชนแสดง ความคิดเห็น ในโครงการ/กิจกรรม	๘.๘	๔๕	๔๓.๗	๒.๕	-
๔) มีการรายงานผลการดำเนินงาน ของโครงการ/ กิจกรรม	๗.๕	๔๗.๕	๓๘.๗	๖.๓	-
๕) การเปิดโอกาสให้ประชาชน ตรวจสอบการดำเนินโครงการ/ กิจกรรม	๑๐	๓๗.๕	๔๕	๖.๓	๑.๒
๖) ผลการดำเนินโครงการ/กิจกรรม นำไปสู่การ แก้ไขปัญหาในท้องถิ่น	๕	๕๐	๓๘.๗	๖.๓	-
๗) การแก้ไขปัญหาตอบสนองความ ต้องการของ ประชาชน	๗.๕	๔๒.๕	๔๓.๗	๓.๘	๒.๕
ภาพรวม	๙.๑๑	๔๔.๔๖	๔๑.๙๓	๓.๙๗	๐.๕๓

ผลการติดตามและประเมินผลจากคณะกรรมการติดตามและประเมินผลแผนพัฒนา

ความพึงพอใจต่อผลการดำเนินงานขององค์การบริหารส่วนตำบลท่าแยก ตามยุทธศาสตร์ การพัฒนาด้าน ทรัพยากรธรรมชาติและสิ่งแวดล้อม เช่น การบำรุงรักษาทรัพยากรธรรมชาติและสิ่งแวดล้อม พบว่า ร้อยละของประชาชน ที่ตอบแบบสอบถามความพึงพอใจ มีดังต่อไปนี้

พอใจมากที่สุด คิดเป็นร้อยละ ๙.๑๑

พอใจมาก คิดเป็นร้อยละ ๔๔.๔๖

พอใจปานกลาง คิดเป็นร้อยละ ๔๑.๙๓

พอใจน้อย คิดเป็นร้อยละ ๓.๙๗

พอใจน้อยที่สุด คิดเป็นร้อยละ ๐.๕๓

แสดงว่าประชาชนมีความพอใจต่อผลการดำเนินงานขององค์การบริหารส่วนตำบลท่าแยก

อยู่ในระดับ พอใจมาก

ยุทธศาสตร์ที่ ๖ การพัฒนาด้านการบริหารและการบริการ

๑. ความพึงพอใจของผู้เกี่ยวข้อง

ความพึงพอใจ	มากที่สุด	มาก	ปานกลาง	น้อย	น้อยที่สุด
๑) การเปิดโอกาสให้ประชาชนมีส่วนร่วมในการเสนอโครงการ/กิจกรรม	๑๑.๒	๕๒.๕	๓๑.๓	๕	-
๒) การประชาสัมพันธ์ให้ประชาชน รับรู้ข้อมูลของโครงการ/กิจกรรม	๑๓.๒	๔๐	๔๒.๕	๓.๘	-
๓) การเปิดโอกาสให้ประชาชนแสดงความคิดเห็นในโครงการ/กิจกรรม	๗.๕	๔๘.๗	๓๖.๓	๗.๕	-
๔) มีการรายงานผลการดำเนินงาน ของโครงการ/กิจกรรม	๘.๗	๔๓.๘	๔๐	๗.๕	-
๕) การเปิดโอกาสให้ประชาชนตรวจสอบการดำเนินโครงการ/ กิจกรรม	๖.๒	๔๘.๗	๓๕	๘.๘	๑.๓
๖) ผลการดำเนินโครงการ/กิจกรรม นำไปสู่การแก้ไขปัญหาในท้องถิ่น	๘.๗	๕๕	๓๑.๓	๕	-
๗) การแก้ไขปัญหาตอบสนองความต้องการของประชาชน	๖.๒	๕๕	๓๒.๕	๖.๓	-
ภาพรวม	๘.๘๙	๔๙.๑๐	๓๕.๕๖	๖.๒๗	๐.๑๙

ผลการติดตามและประเมินผลจากคณะกรรมการติดตามและประเมินผลแผนพัฒนา

ความพึงพอใจต่อผลการดำเนินงานขององค์การบริหารส่วนตำบลท่าแยก ตามยุทธศาสตร์ การพัฒนาด้าน การบริหารและการบริการ เช่นการส่งเสริมประชาธิปไตยและการมีส่วนร่วมของประชาชน การพัฒนาองค์กรและ การบริการประชาชนอย่างมีคุณภาพ การพัฒนาท้องถิ่นร่วมกับองค์กรปกครองส่วนท้องถิ่น ภาครัฐ เอกชน และ หน่วยงานอื่น พบว่าร้อยละของประชาชน ที่ตอบแบบสอบถามความพึงพอใจ มีดังต่อไปนี้

พอใจมากที่สุด คิดเป็นร้อยละ ๘.๘๙

พอใจมาก คิดเป็นร้อยละ ๔๙.๑๐

พอใจปานกลาง คิดเป็นร้อยละ ๓๕.๕๖

พอใจน้อย คิดเป็นร้อยละ ๖.๒๗

พอใจน้อยที่สุด คิดเป็นร้อยละ ๐.๑๙

แสดงว่าประชาชนมีความพอใจต่อผลการดำเนินงานขององค์การบริหารส่วนตำบลท่าแยก

อยู่ในระดับ พอใจมาก



ประกาศองค์การบริหารส่วนตำบลท่าแยก
เรื่อง รายงานการติดตามและประเมินผลแผนพัฒนาองค์การบริหารส่วนตำบลท่าแยก
ปีงบประมาณ พ.ศ. ๒๕๖๘ (รอบเดือนกันยายน พ.ศ. ๒๕๖๘)

ด้วยคณะกรรมการติดตามและประเมินผลแผนพัฒนาองค์การบริหารส่วนตำบลท่าแยก ได้ดำเนินการติดตามและประเมินผลแผนพัฒนาองค์การบริหารส่วนตำบลท่าแยก ปีงบประมาณ พ.ศ. ๒๕๖๘ (รอบเดือนกันยายน พ.ศ. ๒๕๖๘) ตามระเบียบกระทรวงมหาดไทย ว่าด้วยการจัดทำแผนพัฒนาขององค์กรปกครองส่วนท้องถิ่น (ฉบับที่ ๒) พ.ศ. ๒๕๕๙ ข้อ ๑๓ (๓) ทั้งนี้ ได้นำข้อมูลในระบบสารสนเทศเพื่อการวางแผนขององค์กรปกครองส่วนท้องถิ่น (e-plan) มาใช้ในการติดตามและประเมินผลแผนพัฒนาองค์การบริหารส่วนตำบลท่าแยก ดังกล่าวด้วย โดยคณะกรรมการได้ดำเนินการติดตามรายงานและเสนอความเห็นซึ่งได้จากการติดตามและประเมินผลแผนพัฒนาต่อนายกองค์การบริหารส่วนตำบลท่าแยก และนายกองค์การบริหารส่วนตำบลท่าแยกเสนอต่อสภาองค์การบริหารส่วนตำบลท่าแยก และคณะกรรมการพัฒนาองค์การบริหารส่วนตำบลท่าแยก เป็นที่เรียบร้อยแล้ว

ดังนั้น เพื่อเป็นการเผยแพร่ข้อมูลข่าวสารของทางราชการ องค์การบริหารส่วนตำบลท่าแยก จึงประกาศรายงานการติดตามและประเมินผลแผนพัฒนาองค์การบริหารส่วนตำบลท่าแยก ปีงบประมาณ พ.ศ. ๒๕๖๘ (รอบเดือนกันยายน พ.ศ. ๒๕๖๘) ให้ประชาชนทั่วไปได้รับทราบ ทั้งนี้ สามารถขอดูหรือสอบถามเพิ่มเติมได้ที่ ศูนย์ข้อมูลข่าวสารขององค์การบริหารส่วนตำบลท่าแยก ณ ที่ทำการองค์การบริหารส่วนตำบลท่าแยก หมู่ที่ ๔ ตำบลท่าแยก อำเภอเมืองสระแก้ว จังหวัดสระแก้ว โทรศัพท์ ๐๓๗-๒๔๔๕๐๖

จึงประกาศให้ทราบโดยทั่วกัน

ประกาศ ณ วันที่ ตุลาคม พ.ศ. ๒๕๖๘

(นายชูชาติ ดัดงาม)

นายกองค์การบริหารส่วนตำบลท่าแยก